



လမ်းအသုံးပြုသူများ

လက်စွဲ



# လမ်းအသုံးပြုသူများလက်စွဲ

ယာဉ်စည်းကမ်း ထိန်းသိမ်းရေး ကြီးကြပ်မှု ကော်မတီ

စာမူခွင့်ပြုချက်အမှတ် - ၄၂၉/၈၉ (၁၂)

ထုတ်ဝေသူ - ဦးအောင်မြင့်

အမှတ် - ၈ ဘီ၊ ဗိုလ်ချုပ်ပြတိုက်လမ်း၊ ဗဟန်းမြို့နယ်၊ ရန်ကုန်မြို့

ပ၊ စ၊ လ/၂၀၀၇/၈၉/၂၀၀၀၀+၃၅/၀

လမ်းအသုံးပြုသူများလက်စွဲ  
စကားချီး

ဤစာအုပ်ငယ်သည် ဥပဒေ၊ နည်းဥပဒေ အမိန့်ညွှန်ကြားချက်များကဲ့သို့ ကိုးကားရန်မတုတ်သော်လည်း နေ့စဉ်သွားလာလှုပ်ရှားနေသော ယာဉ်မောင်းများ၊ လမ်းအသုံးပြုသူများအတွက် သိသင့်သိထိုက်သော အချက်များ၊ ဆောင်ရန် ရှောင်ရန် အချက်များကို မှတ်သားလွယ်ကူမည့် စကားလုံးများ၊ ရုပ်ပုံများဖြင့် ဖော်ပြထားခြင်းဖြစ်ရာ ယာဉ်မောင်းသူများ၊ လမ်းအသုံးပြုသူများ၊ နိစ္စဓူဝသွားလာလှုပ်ရှားရာတွင် ယာဉ်သွားလာမှု ချောမွေ့စေရေး၊ ယာဉ်အန္တရာယ်ကင်းရှင်းစေရေး၊ ဥပဒေကိုသိ၍ လေးစားလိုက်နာစေရေး စသည့်ရည်ရွယ်ချက်များဖြင့် တင်ပြထားခြင်းဖြစ်ပါသည်။

မြန်မာနိုင်ငံတစ်ဝန်းလုံးတွင် ၁၉၆၈ ခုနှစ်က ယာဉ်စီးရေ စုစုပေါင်း ၆၄၀၀၀ စီးခန့်မှတ်ပုံတင်ထားရာ ရန်ကုန်မြို့တော် တွင် ၃၄၀၀၀ စီးခန့်နှင့် နယ်စုစုပေါင်း ၃၀၀၀၀ စီးခန့်သာ ရှိခဲ့ရာမှ ၂၀၀၆ ခုနှစ်တွင် ယာဉ်စီးရေ ၉၈၂၁၈၄ စီးကျော်ခန့် မှတ်ပုံတင်ထားရာ ရန်ကုန်မြို့တော်တွင် ၁၆၈၆၂၉ စီးခန့်နှင့်နယ်စုစုပေါင်း ၈၁၃၅၅၅ စီးခန့်သို့ တိုးတက်များပြားလာခဲ့ပါသည်။ ဤအရေအတွက်သည် အခြားတိုးတက်သော နိုင်ငံများရှိ ယာဉ်စီးရေများနှင့် နှိုင်းစာလျှင် မပြောပလောက်သော်လည်း လက်ရှိယာဉ်မောင်းများ၊ လမ်းအသုံးပြုသူများ၏ စည်းတမ်းယုတ်မှု၊ ဥပဒေမလေးစား မလိုက်နာမှုကြောင့် ယာဉ်ကြော ပိတ်ဆို့မှုများ၊ ယာဉ်အန္တရာယ် ဖြစ်ပွားမှုများ ဖြစ်သင့်သည်ထက် ပိုမိုများပြားစွာ ဖြစ်ပွားလျက်ရှိကြောင်း တွေ့ရှိရပါသည်။

ဤစာအုပ်ငယ်ကို လေ့လာခြင်း၊ မှတ်သားခြင်း၊ လိုက်နာခြင်းဖြင့်  
အတိုင်းအတာ တစ်ခုအထိ ယာဉ်သွားလာမှု ချောမွေ့လာစေခြင်း၊  
ယာဉ်တိုက်မှု အန္တရာယ်လျော့ပါးလာစေခြင်းစသည့် အကျိုးကျေးဇူး  
ရရှိမည်ဟု ယုံကြည်သည့်အတွက် ယာဉ်စည်းကမ်းထိန်းသိမ်းရေး  
ကြီးကြပ်မှု ကော်မတီအနေဖြင့် လမ်းအသုံးပြုသူများ လက်စွဲစာ  
စောင်ကို ဖြန့်ဝေခြင်း ဖြစ်ပါသည်။

ယာဉ်စည်းကမ်းထိန်းသိမ်းရေး ကြီးကြပ်မှုကော်မတီ

၁။ စကားချိုး

၂။ သိသင့်သိထိုက်သောဝေါဟာရအချို့

၃။ မော်တော်ယာဉ်မောင်းသူများလိုက်နာရန်စည်းကမ်းများ

၄။ ခရီးသည်တင်ဘတ်စ်ကားယာဉ်များလိုက်နာရန်စည်းကမ်းများ

၅။ ဘတ်စ်ကားစီးခရီးသည်များလိုက်နာရန်စည်းကမ်းများ

၆။ ကုန်တင်ယာဉ်များသတိပြုလိုက်နာရန်စည်းကမ်းများ

၇။ ယာဉ်တန်းများလိုက်နာရန်စည်းကမ်းများ

၈။ စင်းလုံးဌာ(တက္ကစီ)ယာဉ်များလိုက်နာရန်စည်းကမ်းများ

၉။ မော်တော်ဆိုင်ကယ်စီးသူများလိုက်နာရန်စည်းကမ်းများ

၁၀။ ခြေကျင်လျှောက်သူများလိုက်နာရန်စည်းကမ်းများ

၁၁။ စက်ဘီးစီးသူများလိုက်နာရန်စည်းကမ်းများ

၁၂။ အနွေးယာဉ်များလိုက်နာရန်စည်းကမ်းများ

၁၃။ တိရစ္ဆာန်ဆွဲယာဉ်များလိုက်နာရန်စည်းကမ်းများ

၁၄။ လမ်းပေါ်တိရစ္ဆာန်ထိန်းကျောင်းသူများလိုက်နာရန်

စည်းကမ်းများ

၁၅။ မော်တော်ယာဉ်နံပါတ်ပြားများသတ်မှတ်ချက်

၁၆။ ၁၉၆၄ ခုနှစ် မော်တော်ယာဉ်ဥပဒေ

၁၇။ ၁၉၆၃ ခုနှစ် ကုန်းလမ်းနှင့်ပြည်တွင်းရေကြောင်းသယ်ယူ

ပို့ဆောင်ရေးလုပ်ငန်းဥပဒေများ

၁၈။ ၁၉၆၅ ခုနှစ် ကုန်းလမ်းနှင့်ပြည်တွင်းရေကြောင်းသယ်ယူ

ပို့ဆောင်ရေးလုပ်ငန်းများဆိုင်ရာစည်းကမ်းဥပဒေများ

၁

၄

၂၆

၂၈

၂၉

၃၁

၃၂

၃၃

၃၅

၃၈

၄၀

၄၁

၄၂

၄၂

၄၃

၄၅

၄၉

၅၁

၁၉။ ၁၉၈၉ ခုနှစ် မော်တော်ယာဉ်နည်းဥပဒေများ	၅၄
၂၀။ လမ်းမကြီးများဥပဒေ	၅၆
၂၁။ ရန်ကုန်အနွေးယာဉ်အက်ဥပဒေ	၅၉
၂၂။ ယာဉ်မောင်းလိုင်စင်များအကြောင်း	၆၁
၂၃။ စီမံခန့်ခွဲမှုနည်းလမ်းအရတပ်ရိုက်သောဒဏ်ငွေများ	၆၂
၂၄။ စီမံခန့်ခွဲမှုနည်းလမ်းအရယာဉ်မောင်းလိုင်စင်ပိတ်သိမ်းကာလ	၆၆
၂၅။ ပြစ်မှုပြစ်ဒဏ်များ	၆၇
၂၆။ ယာဉ်မတော်မဆမှုအတွက်ပြစ်ဒဏ်များ	၇၂
၂၇။ လမ်းစည်းကမ်းများ	၇၃
၂၈။ လမ်းအမှတ်အသားများ	၇၄
၂၉။ အချက်ပြများ	၉၄
၃၀။ လမ်းညွှန်များ	၁၀၄
၃၁။ လေယာဉ်စီးခရီးသည်များလိုက်နာရမည့်စည်းကမ်းချက်များ	၁၁၄
၃၂။ ရေယာဉ်စီးခရီးသည်များလိုက်နာရမည့်စည်းကမ်းချက်များ	၁၁၆
၃၃။ မီးရထားစီးခရီးသည်များလိုက်နာရမည့်စည်းကမ်းချက်များ	၁၁၈
၃၄။ ညွှန်ပြခြင်းလမ်းညွှန်များ	၁၁၉
၃၅။ ရန်ကုန်မြို့တွင်းကုန်တင်ယာဉ်မဝင်ရနယ်နမိတ်ပြမြေပုံ	၁၂၂
၃၆။ ကုန်တင်ယာဉ်မဝင်ရလမ်းများ	၁၂၃
၃၇။ ရန်ကုန်မြို့တွင်းအနွေးယာဉ်မဝင်ရနယ်နမိတ်သတ်မှတ်ချက်	၁၂၄
၃၈။ အနွေးယာဉ်မဝင်ရလမ်းများ	၁၂၅
၃၉။ ယာဉ်စည်းကမ်းထိန်းသိမ်းရေးကြီးကြပ်မှုကော်မတီမှ ၂၀၀၁ ခုနှစ်မှ ၂၀၀၆ ခုနှစ်အတွင်းထုတ်ပြန်ခဲ့သည့်ပညာပေးထုတ်ပြန်ချက်များ	၁၂၈

“ သိသင့်သိထိုက်သော ဝေါဟာရများအချို့ ”

- ၁။ ယာဉ်ပိုင်ရှင် ..... ယာဉ်ကို မော်တော်ယာဉ်ဥပဒေအရ ဆောင်ရွက်နိုင်ရန် မှတ်ပုံတင်အဖွဲ့များ တွင် မှတ်ပုံတင်ထားသူကိုဆိုလိုသည်။ ယာဉ်ပိုင်ဆိုင်မှုနှင့် ပတ်သက်၍ မှုချ ပိုင်ဆိုင်သည်ဟု မမှတ်ယူရ။
- ၂။ ယာဉ်အတွက်တာဝန်ရှိသူ ..... ယာဉ်ကို အသုံးပြုလျက် ရှိနေသူ (သို့မဟုတ်) ယာဉ်နှင့် သက်ဆိုင်သည့် ယာဉ်မောင်းသူ(သို့မဟုတ်)လက်မှတ် ရောင်း၊ ပေယ်ဟာတို့ ပါဝင်သည်။
- ၃။ ဝန်ပေါ့မော်တော်ယာဉ် ..... ၃ တန်အထိ တင်ဆောင်နိုင်သည့် မော်တော်ယာဉ်။
- ၄။ ဝန်လေးမော်တော်ယာဉ် ..... ၃ တန်ထက်ပို၍ တင်ဆောင်နိုင်သော မော်တော်ယာဉ်။
- ၅။ အနွေးယာဉ် ..... တိရစ္ဆာန်ဆွဲယာဉ်၊ လက်တွန်းလှည်း၊ လက် ဆွဲ လှည်း၊ ဆိုက် ကား၊ ထိ/ ဆေးဝါးစသည့် ပစ္စည်းများ ရောင်း ခြင်း၊ ကြော်ငြာခြင်းအတွက် အသုံး ပြုသည့် ဧကားတို့ပါ ဝင်သည်။
- ၆။ လမ်းညွှန်း ..... လမ်းပေါ်နှင့် လမ်းဘေး များတွင် လမ်းအသုံး ပြုသူများ လိုက်နာရန် စိုက်ထူထားသည့် သင်္ကေတပါ ပုံစံ ဆိုင်းဘုတ်များ။
- ၇။ လမ်းအမှတ်အသား ..... လမ်း ပေါ် တွင် ဆေး ဖြင့် လည်း ကောင်း၊ တိပ်ဖြင့် လည်းကောင်း ရေးဆွဲသည့်၊ ကပ်ထားသည့်၊ မြှုပ်ထား



သည့် အမှတ်အသားများ၊ လမ်းဘေး  
ကပ်တုံးများ တိုင်များပါဝင်သည်။

၈။ အချက်ပြ

... လမ်းအသုံးပြုသူများ၊ သွားလာနေ  
စဉ် လက်ဖြင့်အချက်ပြများ၊ ယာဉ်  
တွင် တပ်ဆင်ထားသော မီးဖြင့်  
အချက်ပြများ၊ ယာဉ်ထိန်းရဲ့၏  
လက်ဖြင့်လည်းကောင်း၊ ဝိစီသံနှင့်  
လက်တွဲ၍လည်းကောင်း အချက်ပြ  
များ၊ လမ်းဆုံ လမ်းနယ်များတွင်  
စိုက်ထူထားသည့် ယာဉ်ထိန်းအချက်  
ပြမီးများပါဝင်သည်။

၉။ ယာဉ်ကြော

... လမ်းတစ်လျှောက် ယာဉ်တစ်စီးချင်း၊  
ရွှေ့နောက်ဦးတည်မောင်းနှင်သွားရန်  
သတ်မှတ်ထားသည့် လမ်းကြောင်း  
ဖြစ်သည်။

၁၀။ ရပ်ခြင်း (STOP)

... ယာဉ်သွားလာမှု စည်းကမ်းအရ ရပ်ရ  
မည့်နေရာများတွင် ယာဉ်မောင်းသူ  
ကယာဉ်ကို ထိန်းသိမ်းလျက် ယာဉ်  
ခေတ္တရပ်ခြင်းကို ဆိုလိုသည်။

၁၁။ ရပ်ဆိုင်းခြင်း  
(STANDING)

... ခရီးသည် အတင်အချ၊ ကုန်အတင်  
အချအတွက်သာ ယာဉ်မောင်းသူက  
ယာဉ်ကို ထိန်းသိမ်းလျက် ယာဉ်ရပ်  
ဆိုင်းခြင်းကိုဆိုသည်။

၁၂။ ရပ်နားခြင်း  
(PARKING)

... ယာဉ်ရပ်နားရန် သတ်မှတ်သည့်နေရာ  
တွင် စက်သတ်၍ ယာဉ်ရပ်နားခြင်းကို  
ဆိုသည်။

၁၃။ ခြေကျင်လျှောက်သူများ

လမ်းနယ်ပေါ်၌ လမ်းလျှောက်သွား  
လာနေသူများ၊ ကလေးတို့နားလှည်း

ဖြင့် သွားလာနေသူများ၊ မသန်မစွမ်း  
သုံးဘီးတပ်ကုလားထိုင်ဖြင့် သွားလာ  
နေသူများ၊ မှတ်ပုံတင်ရန် မလိုသော  
တွန်းလှည်းဖြင့် သွားလာနေသူများ၊  
ခေါင်းရွက်ဗျပ်ထိုး ဈေးသည်များ၊  
အထမ်းလမ်းများပါဝင်သည်။





အရေးယာဉ်များ လိုက်နာရန်စည်းကမ်းများ

- ၁။ မော်တော်ယာဉ်များနည်းတူ သတ်မှတ်ထားသည့် လမ်းစည်းကမ်းများကို လိုက်နာရမည်။
- ၂။ လက်ယာဘက်ဘေးမှ ကပ်၍သွားရမည်။ ရင်ပေါင်တန်းမသွားရ။
- ၃။ စထွက်၊ ကျော်တက်၊ ကွေ့၊ လမ်းဖြတ်၊ ရပ်လိုလျှင်အန္တရာယ်ကင်းမကင်းကြည့်ပြီး ကြိုတင်အချက်ပြရမည်။
- ၄။ ကုန်းဆင်းများတွင် မထိန်းသိမ်းနိုင်လောက်အောင် အချိန်ပြင်းစွာ မဆင်းရ။
- ၅။ အန္တရာယ် ဖြစ်စေနိုင်လောက်သည့် ခရီးသည်၊ ပစ္စည်းများ မတင်ဆောင်ရ။
- ၆။ ဘေးကပ်ရပ်၍ ပစ္စည်း၊ ခရီးသည် အတင်အချပြုလုပ်ရမည်။
- ၇။ ညအချိန် သွားလာသည့်အခါ ရွှေ့တွင်ပီးများနှင့် နောက်တွင် အရောင်ပြန်ပြားအနီရှိရမည်။
- ၈။ လူသွားကြပ်ပေါ်မသွားလာရ။

- ၆။ မှတ်ပုံတင်သက်တမ်းလဲရန် ၅ နှစ်ကျော် ပျက်ကွက်လျှင် ယာဉ်၏ မှတ်ပုံတင်ကို ဖျက်သိမ်းမည်ကို သတိပြုပါ။
- ၇။ သူတစ်ပါးအာမခံထားရှိခြင်း မရှိသေးသောယာဉ်ကို ပြည်သူတို့ ဆိုင်ရာနေရာများတွင် အသုံးပြုခွင့်မရှိပါ။
- ၈။ မော်တော်ဆိုင်ကယ် အငှားလိုက်ခွင့် မရှိပါ။



ယာဉ်မောင်းလိုင်စင်/စပယ်ယာလိုင်စင်

- ၁။ မော်တော်ယာဉ်ကို အများပြည်သူတို့ ဆိုင်ရာနေရာများတွင် မောင်းနှင်သည့်အခါ သတ်မှတ်ထားသည့်သက်တမ်းရှိ ယာဉ်မောင်းလိုင်စင် အမြဲရှိရမည်။
- ၂။ အသက် ၁၈ နှစ်ပြည့်ပြီးမှ ယာဉ်မောင်း “သင်” လိုင်စင်လျှောက်ထားနိုင်သည်။
- ၃။ လက်မှတ်ရောင်း (သို့မဟုတ်) စပယ်ယာ လိုင်စင် ရယူလိုသူသည် အသက် ၁၈ နှစ်ပြည့်ပြီးသူ၊ ကျန်းမာရေးနှင့် ပြည့်စုံသူ၊ သတ်မှတ်သည့် စစ်ဆေးမှု အောင်မြင်သူ ဖြစ်ရမည်။
- ၄။ ယာဉ်မောင်းလိုင်စင် ရယူလိုသူသည် သတ်မှတ်ထားသည့် ကျန်းမာရေးနှင့် ပြည့်စုံရမည်။

- ၅။ မော်တော်ဆိုင်ကယ်မောင်းလိုင်စင်နှင့် မော်တော်ယာဉ် မောင်းခွင့် မရှိပါ။
- ၆။ ယာဉ်မောင်း လိုင်စင်တွင် ဖော်ပြထားသည့် မောင်းခွင့်ရှိ ယာဉ် များကိုသာ မောင်းပါ။
- ၇။ မိမိလိုင်စင်ကို အခြားသူအား ပြောင်းလဲသုံးစွဲခွင့် မရှိပါ။
- ၈။ ကုန်းလမ်းပို့ဆောင်ရေး ညွှန်ကြားမှုဦးစီးဌာနမှ တရားဝင်ထုတ်ပေး ထားသော ယာဉ်မောင်းလိုင်စင်သည် ပြန်မာနိုင်ငံ တစ်ဝန်းလုံးတွင် မောင်းနှင်ခွင့်ရှိသည်။

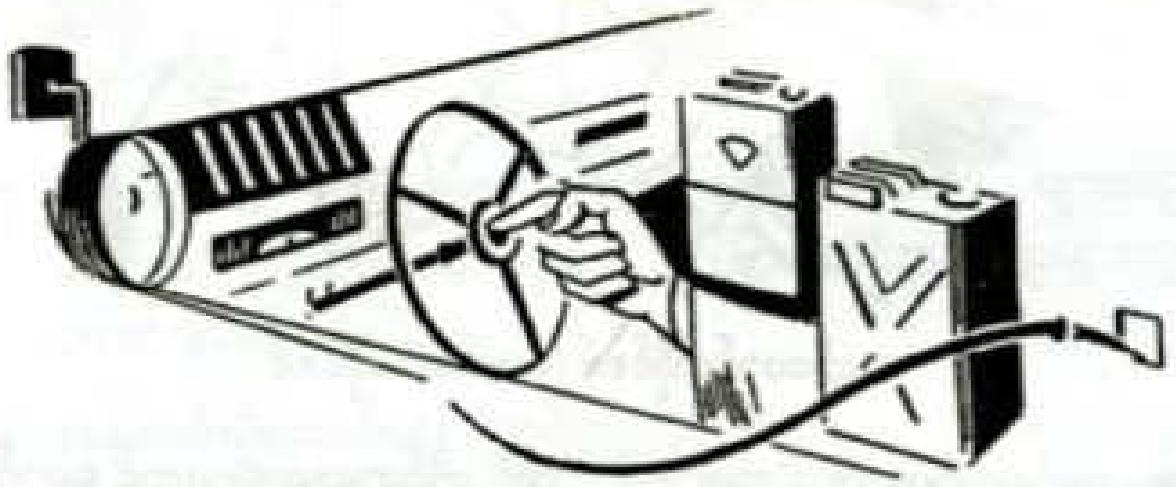

သင့်ယာဉ်မမောင်းမီ အောက်ပါအချက်များ စစ်ဆေးပါ

- ၁။ ဘရိတ်
- ၂။ မီးများ—
  - (က) ငွေမီးကြီး
  - (ခ) ဘေးမီးငယ်
  - (ဂ) ဘရိတ်မီး
  - (ဃ) အချက်ပြမီး
  - (င) နောက်နံပါတ်ပြားမီး

၃။ ဟွန်း

၄။ တာယာကောင်း မကောင်း၊ လေညှိ မညှိ

၅။ စတီယာရင် ကောင်း မကောင်း

၆။ ဂီယာ ကောင်း မကောင်း

၇။ နောက်ကြည့်မှန်

၈။ ဆီ/ဓရ/လေ/ဝိုင် ပြည့်စုံမှု ရှိ မရှိ

၉။ ယာဉ်မောင်းလိုင်စင်

၁၀။ မှတ်ပုံတင် သက်သေခံ အတိုင်း

၁၁။ မိုးတွင်းအခါ ဓရသုတ်ကိရိယာ ကောင်း မကောင်း

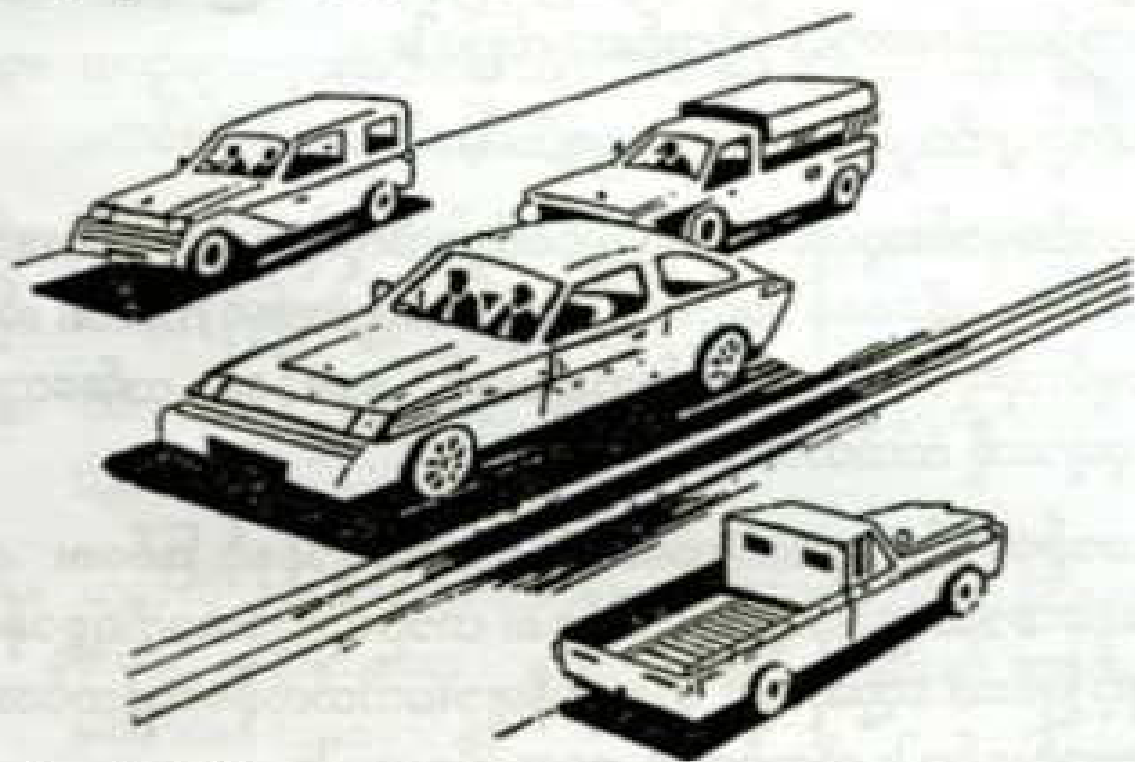

ယာဉ်မောင်းကြရို့

၁။ သာမန်အားဖြင့် ယာဉ်ကို လက်ယာဘက်သို့ကပ်၍ မောင်းပါ။

၂။ လမ်းညွှန်းများ၊ လမ်းအမှတ်အသားများ၏ သတ်မှတ် ဧည့်ကမ်း အတိုင်း မောင်းပါ။

၃။ အချက်ပြ၏ ညွှန်ပြချက်အတိုင်း မောင်းပါ။

၄။ ယာဉ်အသွားအလာ ကြီးကြပ်နေသည့် တာဝန်ရှိသူ/ယာဉ်ထိန်းရဲ၏ ညွှန်ပြချက်အတိုင်း လိုက်နာပါ။

၅။ နှေးနှေးမောင်းလျှင် ယာဘက်ကပ်မောင်းနှင်ပါ။

၆။ သီးခြားကန့်သတ်ထားသည့် အပြန်နှုန်းအတိုင်း မောင်းပါ။

၇။ ယာဉ်တစ်စီးနှင့် တစ်စီး ကပ်၍ မမောင်းပါနှင့်၊ သင့်လျော်သော အကွာအဝေးမှ ခွာ၍မောင်းပါ။

၈။ လိုအပ်သည့်နေရာတိုင်းတွင် လက်ဖြင့် သော်လည်းကောင်း၊ ယာဉ် တွင် တပ်ဆင်ထားသည့် အချက်ပြမီးဖြင့် သော်လည်းကောင်း တွဲ၍ သော်လည်းကောင်း ကြိုတင်အချက်ပြပါ။

၉။ ယာဉ်ပျက်လျှင် လမ်းဘေးရွှေ့ရပ်ပါ။

၁၀။ ယာဉ်မောင်းသူတိုင်း ခြေကျင်လျှောက်သူများကို မိမိယာဉ်ဖြင့် ထိခိုက်မှု မရှိစေရန် အစဉ်ဂရုပြုရမည်၊ အထူးသဖြင့် ကလေး၊ အိုမင်း မစွမ်းသူများ၊ မသန်မစွမ်းသူများနှင့် နမော်နမဲ့ လမ်းလျှောက် သူများကို သတိထားပါ။

၁၁။ ယာဉ်မောင်း သူသည် လမ်းပေါ်၌ တိရစ္ဆာန်နှင့် ဖြစ်စေ၊ လူစီး နေသောတိရစ္ဆာန်များနှင့် ဖြစ်စေ၊ ယာဉ်ဆွဲနေသောတိရစ္ဆာန်များ နှင့် ဖြစ်စေ တွေ့ဆုံလျှင် တိရစ္ဆာန်များမထိတ်လန့်စေရန်ညင်သာစွာ မောင်းနှင်ပါ။ လိုအပ်လျှင် ခေတ္တရပ်ပေးပါ။

၁၂။ စိုစွတ်သောလမ်းတွင် ရုတ်တရက် အပြောင်းအလဲ မလုပ်ပါနှင့်၊ တီးချော်၍ အန္တရာယ်ဖြစ်နိုင်သည်ကို သတိပြုပါ။

၁၃။ အခြားလမ်း အသုံးပြုသူတို့၏ မှားယွင်းမှု ချွတ်ချော်မှု ရှိနိုင်သည်ကို အမြဲထည့်တွက်၍ သတိဖြင့် သွားလာ မောင်းနှင်ပါ။

၁၄။ သင့်ကြောင့် ယာဉ်တိုက်မှု မဖြစ်ပါစေနှင့်။

- ၁၅။ မောင်းလျှင် မမှူးနှင့် မှူးလျှင် မမောင်းနှင့်။
- ၁၆။ မောင်းလျှင်မတွေးနှင့် မငေးနှင့်။
- ၁၇။ နောက်ကြည့်မှန်ကို အသုံးပြုရန် မမေ့ပါနှင့်။
- ၁၈။ ယာဉ်မောင်းနေစဉ် အာရုံမထွေပြားပါနှင့်။
- ၁၉။ ယာဉ်မောင်းနေစဉ် နောက်လှည့် စကားမပြောပါနှင့်။
- ၂၀။ ယာဉ်မောင်းနေစဉ် အောက်သို့ကျသော အထုဝတ္ထုများကို ကုန်းမကောက်ပါနှင့်။
- ၂၁။ ယာဉ်မောင်းနေစဉ် ဆေးလိပ်မီး ညှိမသောက်ပါနှင့်။
- ၂၂။ မြေပုံဖတ်ရင်း ယာဉ်မမောင်းပါနှင့်။
- ၂၃။ ယာဉ်များသွားလာသည့် ဘက်မှ ယာဉ်တံခါးဖွင့်လိုလျှင် အန္တရာယ်မကင်းလျှင် မဖွင့်ပါနှင့်။
- ၂၄။ လူသွားထုဘက်မှ ယာဉ်တံခါးဖွင့်လိုလျှင် ခြေကျင်လျှောက်သူများအနှောင့်အယှက် ဖြစ်နေလျှင် မဖွင့်ပါနှင့်။
- ၂၅။ မိမိယာဉ်၏ တံခါးများကို ပြည်သူတို့ ဆိုင်ထုနေထုများတွင် ဖွင့်မထားရ။
- ၂၆။ ယာဉ်ကို အန္တရာယ်ဖြစ်လောက်အောင်၊ မထိန်းသိမ်း ခိုင်လောက်အောင် အရမ်းကာထု မမောင်းနှင့်ရ၊ တစ်စီးနှင့် တစ်စီး ပြိုင်မမောင်းရ လူမမောင်းရ။
- ၂၇။ မြို့တွင်း မိုင် ၃၀ နှုန်းထက် ပိုမမောင်းရ၊ မြို့ပြင်မိုင် ၅၀ နှုန်းထက် ပိုမမောင်းရ။
- ၂၈။ နောက်တွဲပါယာဉ်များမြို့တွင်းတွင်မိုင် ၂၀ နှုန်းထက်ပိုမမောင်းရ။
- ၂၉။ လူသွားစကြံပေါ်နှင့် သတ်မှတ်ထားသည့် လူသွားလမ်းပေါ် မော်တော်ယာဉ်မတက်ရ။



- ၃၀။ ရထားလမ်း ဖြတ်ကူးလျှင် ဂီယာနိမ့်ဖြင့် ဖြတ်ကူးပါ။ ဖြတ်ကူးစဉ် ဂီယာမပြောင်းချ၊ ရထားလမ်းပေါ် ယာဉ်လုံးဝ မရပ်ချ။
- ၃၁။ မီးစိမ်းကို လုမမောင်းချ။
- ၃၂။ မီးသတ်ပိုက်ပေါ် မည်သည့် ယာဉ်မှ ဖြတ်ကျော်မမောင်းချ။
- ၃၃။ အန္တရာယ်ကို ကာကွယ်သည့် ကိစ္စမှ လွဲ၍ ဟွန်းကို အသုံးမပြုချ။ အများပြည်သူ အနှောင့်အယှက် မဖြစ်စေချ။
- ၃၄။ လောင်စာဆီ ထည့်စဉ် မည်သည့်ယာဉ်မဆို မီးပိတ်၍ စက်သတ် ထားရမည်။
- ၃၅။ လောင်စာဆီထည့်နေစဉ် မည်သူမျှ ဆေးလိပ်မသောက်ချ။

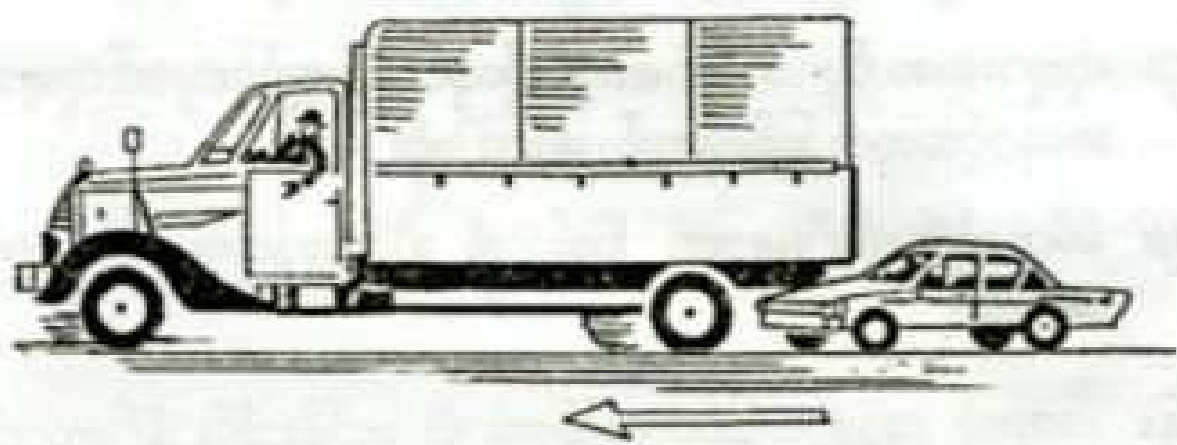

**ရွေ့ယာဉ်ကို သယ်လိုကျော်တက်ပလဲ**

- ၁။ ယာဉ်မောင်းသူသည် မိမိရွေ့ကယာဉ်ကို ကျော်တက်လိုလျှင် အောက် ပါအချက်များကို ဂရုပြုပြီး မရှိမှ ကျော်တက်ပါ—

  - (က) မိမိနှောက်ယာဉ်က မိမိယာဉ်ကို ကျော်တက်ရန် ပြင်ဆင် နေခြင်း ရှိ/မရှိ၊

- (ခ) မိမိကျော်တက်လိုသော ယာဉ်သည် ၎င်း၏ရွေ့ယာဉ်ကို ကျော်တက်ရန် ပြင်ဆင်နေခြင်း ဝှို့/မဝှို့
- (ဂ) ကျော်တက်ရန်အတွက် အသုံးပြုမည့် ယာဉ်ကြော ပိတ်ဆို့မှု ဝှို့ / မဝှို့။

၂။ ရွေ့ယာဉ်အား ကျော်တက်လိုလျှင် ယာဉ် ဝှင်း / မဝှင်း ဦးစွာကြည့်၊ ကျော်တက်ရန်ဟွန်းတီးအချက်ပေး၊ ယာဉ် ဝှင်း / မဝှင်း ထပ်ကြည့်ပြီး ဝှင်းမှ ကျော်တက်ပါ။

၃။ သာမန်အားဖြင့် လက်ဝဲဘက်မှ ကျော်တက်ပါ။ ယာဘက်မှ မကျော်တက်ရ။

၄။ ကျော်တက်လျှင် လိုအပ်သလို အချက်ပေးပြီး သင့်လျော်သော အကွာအဝေးမှ လွတ်ကင်းစွာ ကျော်တက်ပါ။

၅။ ဝန်လေးမော်တော်ယာဉ်ကို ကျော်တက်လိုလျှင် ရွှေ့မြင်ကွင်းကောင်းပြီး လမ်းဝှင်းမှ ကျော်တက်ပါ။

၆။ ကျော်တက်ပြီးမှလည်း ယာဉ်ကြောသို့ ပြန်ဝင်လျှင် နောက်မှယာဉ်များကို အနှောင့်အယှက် မဖြစ်ပါစေနဲ့။

၇။ အခြားယာဉ်က မိမိယာဉ်ကို ကျော်တက်နေလျှင် အရှိန်မမြင့် ပါနှင့် လမ်းပေး၍ ကျော်တက်ခွင့်ပေးပါ။

၈။ အောက်ပါ အချက်များတွင်သာ မိမိရွေ့မှ ယာဉ်ကို လက်ယာဘက်မှ ကျော်တက်ပါ—

- (က) ရွေ့ယာဉ် လက်ဝဲကျွေ့ရန် အချက်ပြသည့်အခါ။
- (ခ) လမ်းတွင် ယာဉ်ပိတ်ဆို့နေ၍ လက်ယာဘက်လမ်း ပွင့်နေသည့်အခါ။

- (ဂ) လက်ယာဘက်ယာဉ်ကြောမှ လွတ်ကင်းစွာ လမ်းပြောင်းဝင် သည့်အခါ။
- (ဃ) တစ်လမ်းမောင်းတွင် မောင်းနှင်သည့်အခါ။

၉။ အောက်ပါ နေရာများနှင့် အချိန်အခါများတွင် ကျော်မတက်ပါ။—

- (က) လူကူးရန် ခွင့်ပြုထားသည့် နေရာများ။
- (ခ) လမ်းဆုံနှင့် လမ်းခွေ။
- (ဂ) လမ်းထောင့်နှင့် လမ်းကျွေ။
- (ဃ) ကုန်းအတက်နှင့် ကုန်းထိပ်။
- (င) တံတားအဝင်နှင့် တံတားပေါ်။
- (စ) လမ်းကျဉ်းအတွင်း။
- (ဆ) ဥမင်လိုက်ခေါင်းအတွင်း။
- (ဇ) လမ်းလယ်မျဉ်းပြုနှစ်ကြောင်းရှိ လမ်းတစ်လျှောက်။
- (ဈ) တစ်ဆက်တည်းမျဉ်းဖြင့် သတ်မှတ်ထားသော ယာဉ်ကြော၊ အံ့ခွက်အတွင်း။
- (ည) တံခါးရှိနှင့် တံခါးမဲ့ရထားလမ်းနေရာ။
- (ဋ) မြင်ကွင်းမကောင်းသည့်အခါ။
- (ဌ) အခြား ယာဉ်များအနှောင့်အယှက်ဖြစ်စေနိုင်သည့် အခါ။  
(မိမိယာဉ်ကြောအတွင်းမှ အခြားယာဉ်ကြောရှိ ယာဉ်ကို ကျော်လွန်မောင်းနှင်သွားခြင်းသည်ကျော်တက်ခြင်းမဟုတ်။)

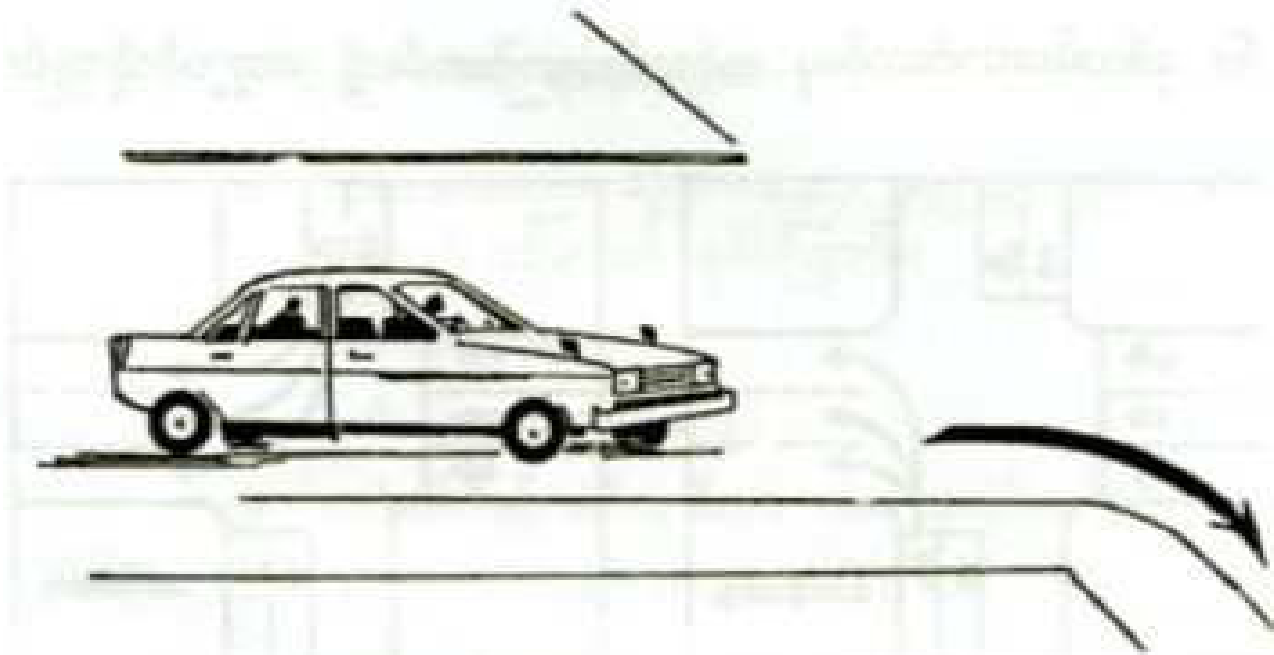

**တယ်လိုကွေ့ မလဲ**

- ၁။ ကွေ့မည်ဖြစ်ကြောင်း ကြိုတင်အချက်ပြပါ။ အနည်းဆုံး ပေ ၁၀၀ အကွာမှ ပြောပါ။
- ၂။ လမ်းဆုံ၊ လမ်းခွဲတွင် လက်ယာဘက်သို့ကွေ့လိုလျှင် လက်ယာဘက်ကပ်၊ အပြန်နှုန်းလျော့၊ အန္တရာယ်ကင်းမှကွေ့ပါ။
- ၃။ လမ်းဆုံ၊ လမ်းခွဲတွင် လက်ဝဲဘက်သို့ ကွေ့လိုလျှင် လက်ဝဲစွန်းသို့မဟုတ် အလယ် ယာဉ်ကြော ဘက်ကပ်၊ အပြန်နှုန်းလျော့၊ လမ်းခွဲတွင် ခေတ္တရပ်၊ မျက်နှာချင်းဆိုင် တည့်တည့်သွားယာဉ်မှီက ဦးစားပေး၊ အန္တရာယ်ကင်းမှကွေ့ပါ။
- ၄။ လမ်းမကြီးမှလက်ယာဘက်သို့ လမ်းသွယ်သို့ကွေ့ဝင်လျှင် လက်ယာဘက်ကပ်၊ အပြန်နှုန်းလျော့၊ အန္တရာယ်ကင်းမှကွေ့ဝင်ပါ။
- ၅။ လမ်းမကြီးမှလက်ဝဲဘက်သို့လမ်းသွယ်သို့ ကွေ့ဝင်လိုလျှင် လမ်းလယ်ယာဉ်ကြောဘက်ကပ်၊ အပြန်နှုန်းလျော့၊ လမ်းခွဲတွင်ခေတ္တရပ် မျက်နှာချင်းဆိုင် တည့်တည့်သွားယာဉ်မှီက ဦးစားပေး၊ အန္တရာယ်ကင်းမှကွေ့ဝင်ပါ။

၆။ နှစ်လမ်းမောင်းလမ်းမှ တစ်လမ်းမောင်းလမ်းသို့ ကွေ့ဝင်လိုလျှင်၊

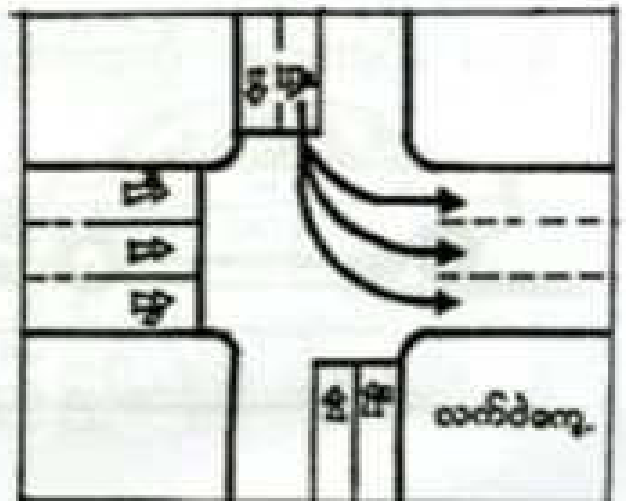
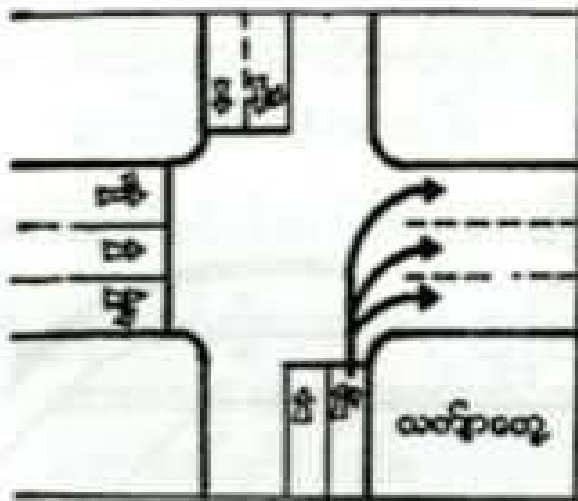

၇။ တစ်လမ်းမောင်းလမ်းမှ နှစ်လမ်းမောင်းလမ်းသို့ ကွေ့ဝင်လိုလျှင်၊

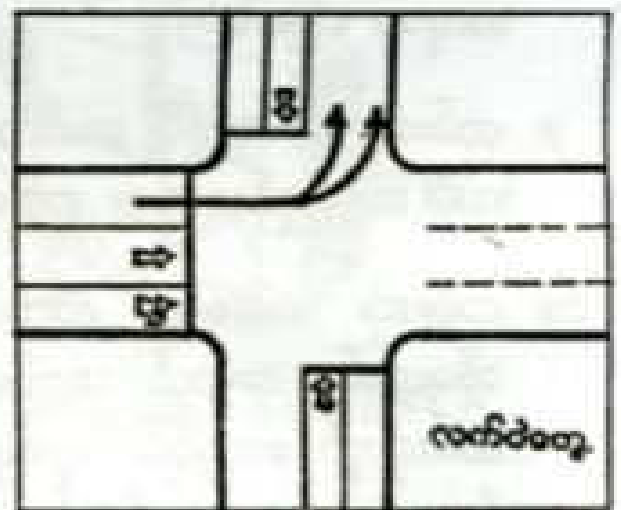
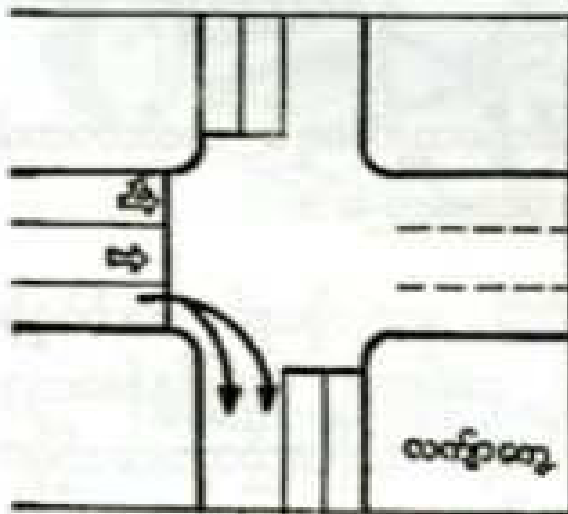

၈။ “ဂ” ကွေ့

- (က) “ဂ” ကွေ့ ကွေ့လိုလျှင် မိမိရွှေ့/နောက်ယာဉ် အသွားအလာ ရှင်းမှကွေ့ပါ။
- (ခ) အခြားယာဉ်ကို အနှောင့်အယှက်မဖြစ်ပါစေနှင့် မပိတ်ဆို့ပါစေနှင့်။

(ဂ) “ဂ” ကျွေ့ မကျွေ့ ရနေထုများ—

- ၁။ တစ်ဆက်တည်း ဆွဲထားသော မျဉ်းဖြူ/မျဉ်းဝါ တစ်ကြောင်း သို့မဟုတ် နှစ်ကြောင်း၊
- ၂။ လမ်းဆုံလမ်းခွ၊
- ၃။ လမ်းထောင့် လမ်းကျွေ့၊
- ၄။ ကုန်းထိပ်နှင့် ၎င်းမှ မီတာ ၁၀၀ အတွင်း၊
- ၅။ တံတားအဝင်နှင့် တံတားပေါ်၊
- ၆။ တစ်လမ်းမောင်း၊
- ၇။ “ဂ” ကျွေ့ မကျွေ့ ရဟု တားမြစ်သည့်နေထုများ။

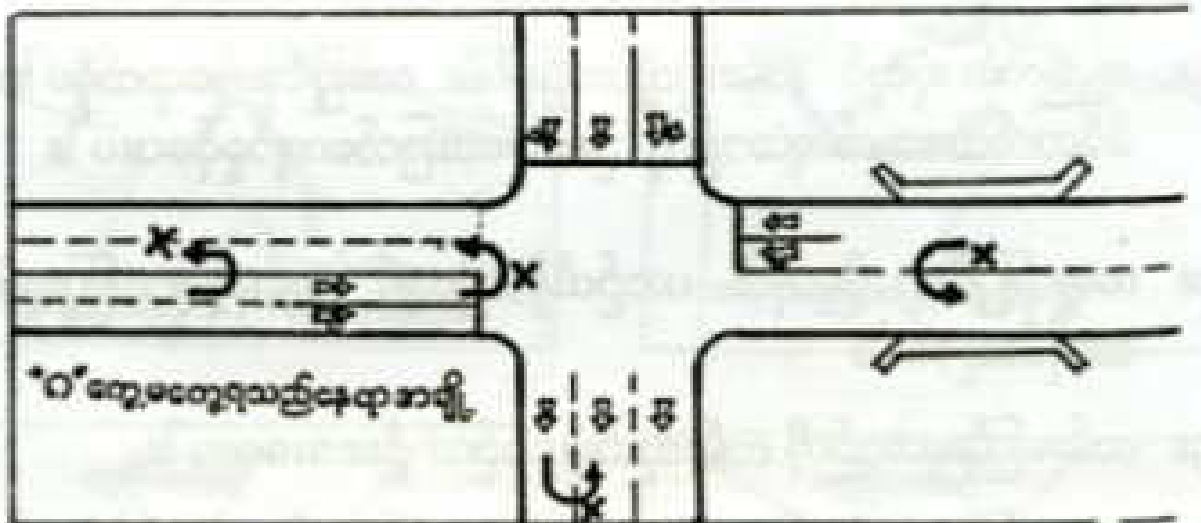

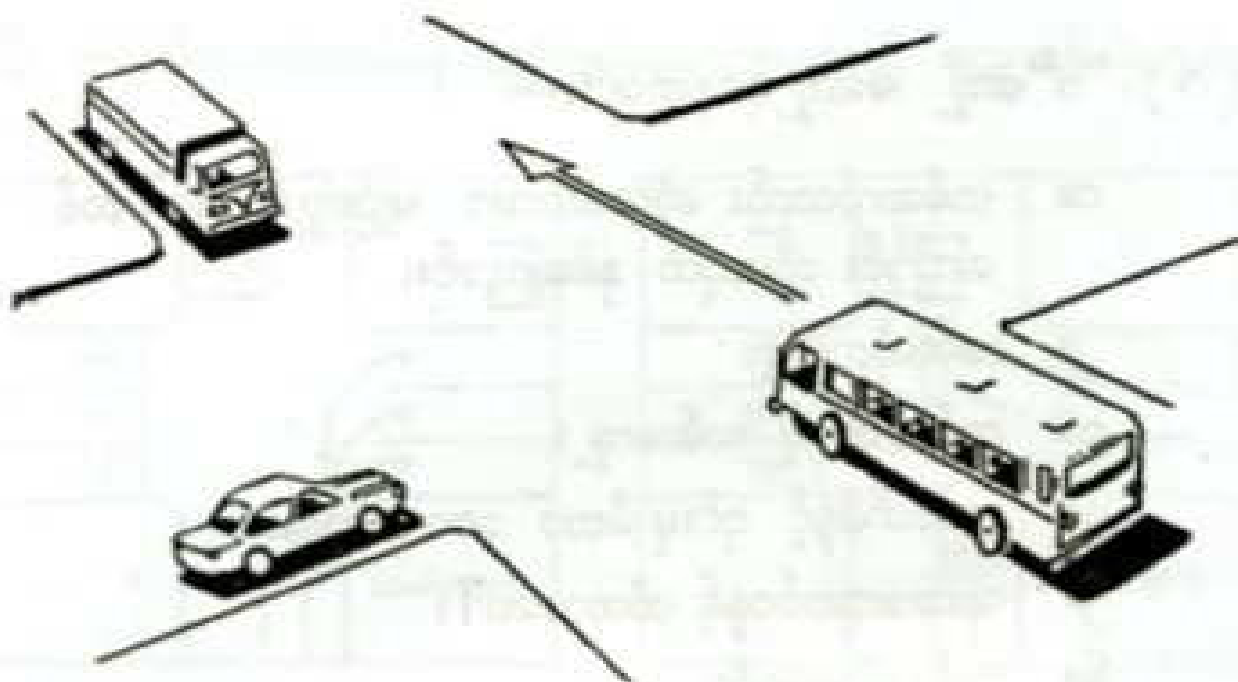

ဘယ်လိုဦးစားပေးမလဲ

- ၁။ တူညီလမ်းဆုံတွင် လမ်းဆုံသို့ဦးစွာရောက်သည့်ယာဉ်ကို ဦးစွာဖြတ်ခွင့်ပေးပါ။ လုမဝင်ပါနှင့်။
- ၂။ တူညီလမ်းဆုံတွင် လမ်းဆုံသို့ယာဉ်နှစ်စီး တစ်ပြိုင်နက်ရောက်ရှိပါက မိမိလက်ယာဘက်ကယာဉ်ကို ဦးစားပေးဖြတ်ကျော်ခွင့်ပေးပါ။
- ၃။ အချက်ပြမီး သို့မဟုတ် ယာဉ်ထိန်းရဲရှိလျှင် ၎င်းတို့၏ညွှန်ပြချက်အတိုင်းသွားပါ။
- ၄။ လမ်းမကြီးမှယာဉ်ကို လမ်းသွယ်မှယာဉ်က ဦးစားပေးပါ။
- ၅။ အရေးကြီးယာဉ်၊ မီးသတ်ယာဉ်၊ သူနာတပ်ယာဉ်၊ ရဲတပ်ဖွဲ့ယာဉ်တို့သည် အချက်ပေးသံဖြင့်လာလျှင် ၎င်းတို့ကို ဦးစားပေးပါ။
- ၆။ အပိုင်းပတ်တွင် အပိုင်းထဲမှယာဉ်ကို ဦးစားပေးပါ။
- ၇။ မိမိကျွေးမည်ဆိုလျှင် တည့်တည့်သွားသည့်ယာဉ်ကို ဦးစားပေးပါ။
- ၈။ တံတားသို့ဦးစွာရောက်ရှိသောယာဉ်ကိုဦးစားပေးဖြတ်ကျော်ပါစေ။

၉။ တံတားသို့မျက်နှာချင်းဆိုင် တစ်ချိန်တည်းထောက်ပို့လျှင် ဝန်လေး  
 မော်တော်ယာဉ်ကို ဦးစားပေးပါ။

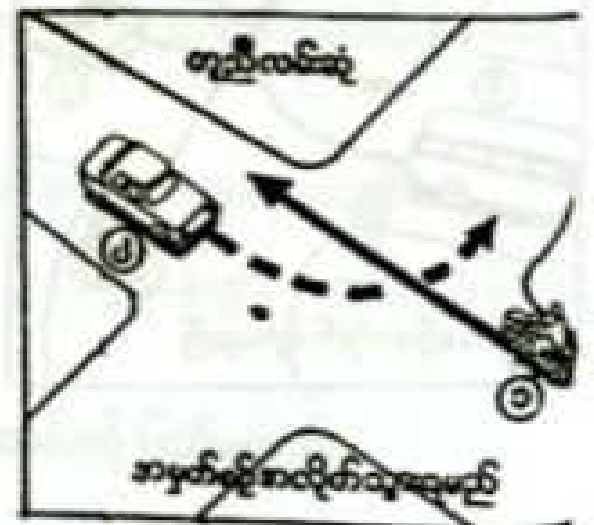
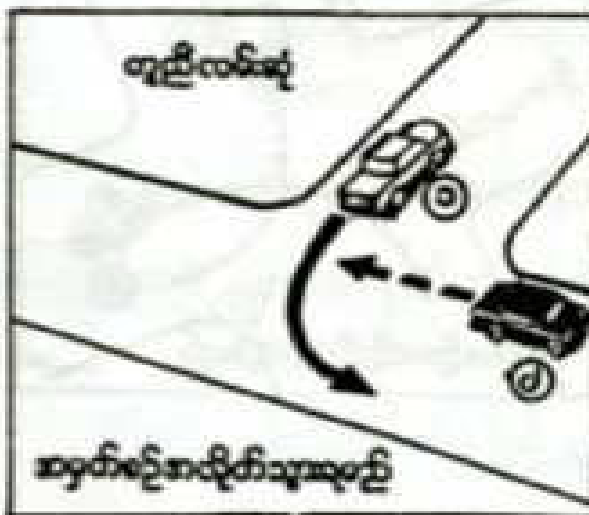
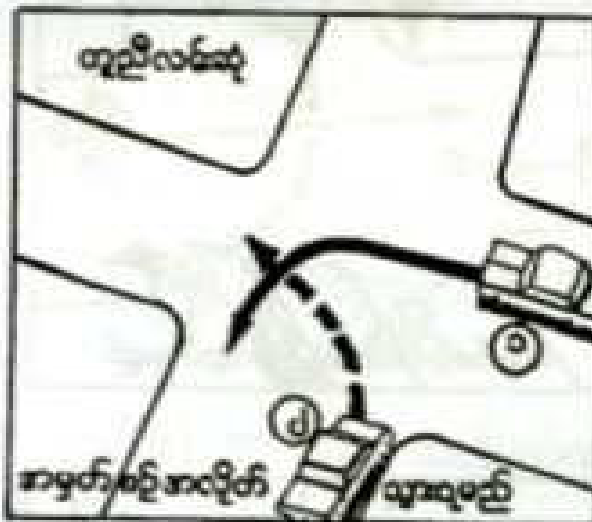
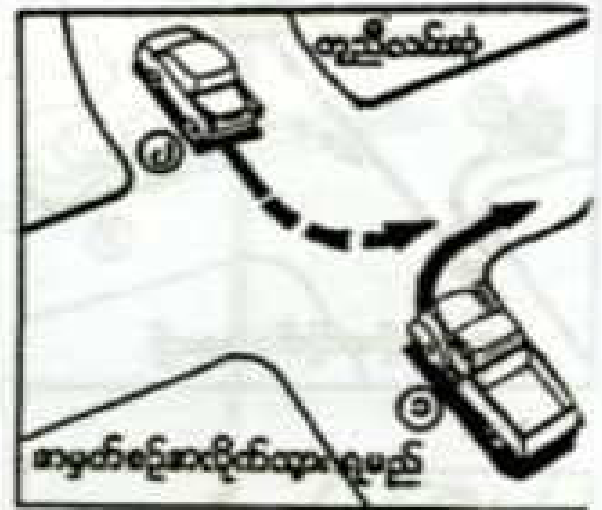
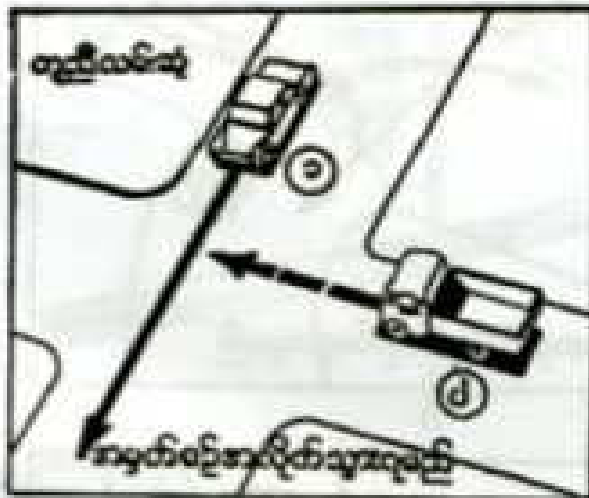



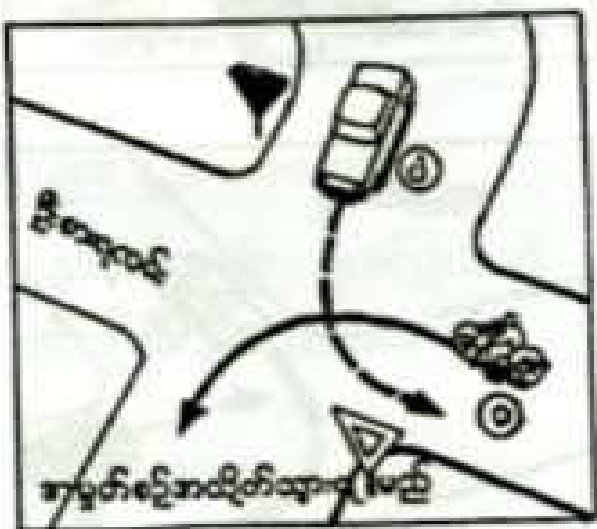
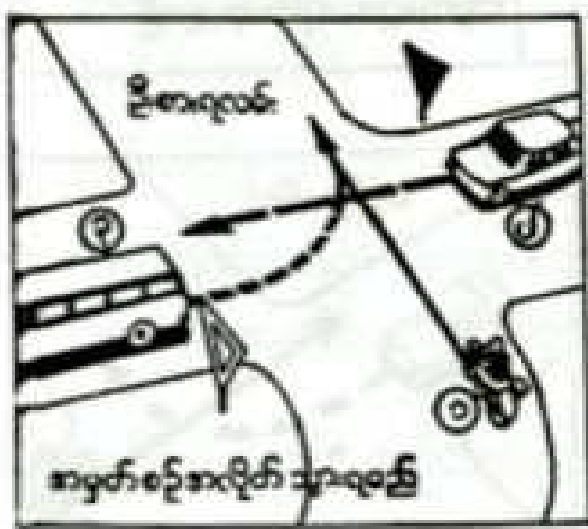
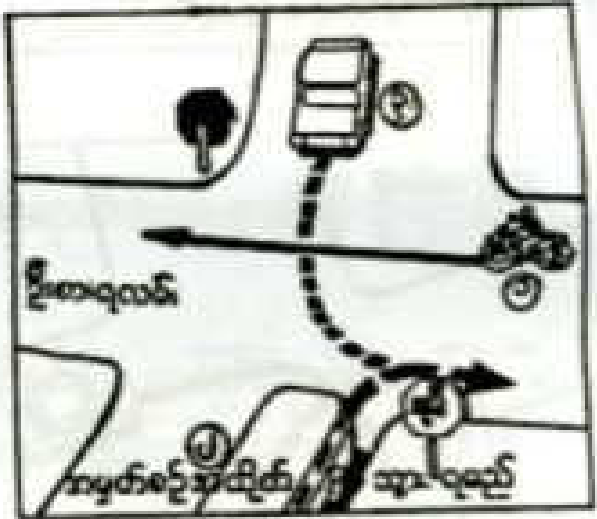
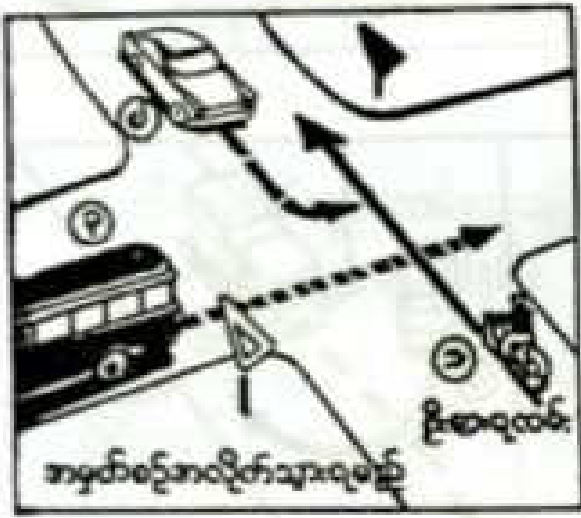
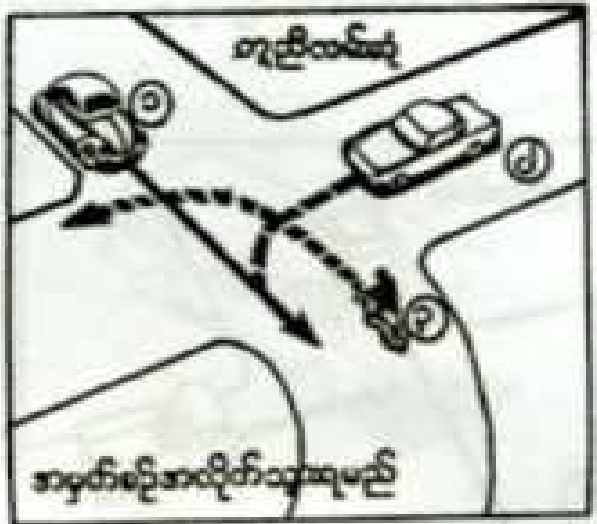
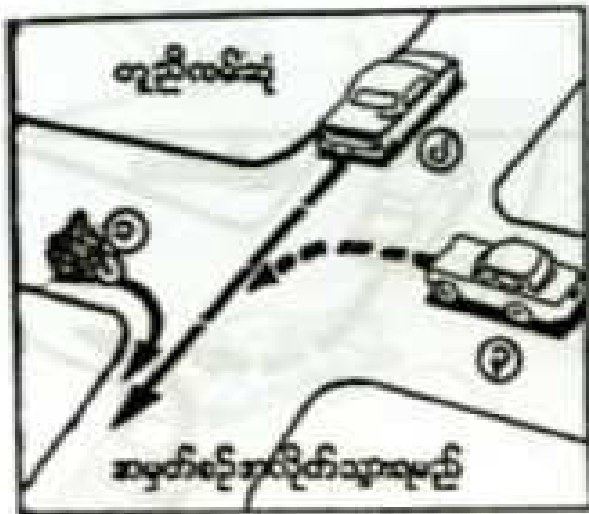

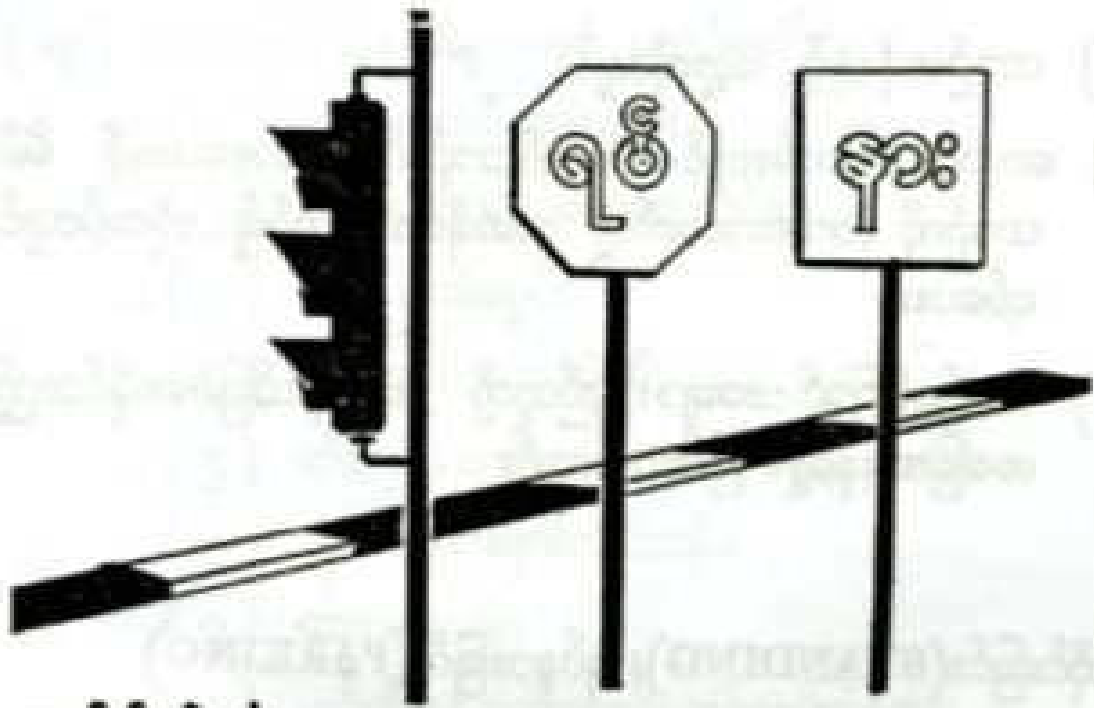

ဘယ်လိုရပ်မလဲ

၁။ မိမိယာဉ်ကို ဘယ်လိုအခါနေရာတွေမှာ ခေတ္တရပ်မလဲ—

- (က) တာဝန်ရှိသူ၊ ယာဉ်ထိန်းရဲက ညွှန်ပြသည့်အခါ၊
- (ခ) လမ်းဆုံ၊ လမ်းခွဲထောက်လျှင်၊
- (ဂ) လမ်းသွယ်မှလမ်းမပေါ်မထွက်မီ၊ ဥပစာတစ်ခုခုမှ လမ်းပေါ်မထွက်မီ၊
- (ဃ) လူကူးရန် သတ်မှတ်ထားသည့်နေရာရွှေ့မထောက်မီ၊
- (င) အရေးကြီးယာဉ်၊ သူ့နာတင်ယာဉ်၊ မီးသတ်ယာဉ်၊ ပြည်သူ့ရဲတပ်ဖွဲ့ယာဉ် အချက်ပေးလာလျှင် လမ်းဘေးကပ်၍ ခေတ္တရပ်ပေး၊
- (စ) တိရစ္ဆာန်ထိန်းကျောင်းလာသူက မေတ္တာရပ်ခံလျှင်၊
- (ဆ) ထိန်းကျောင်းသူမရှိသော တိရစ္ဆာန်များ၊ လမ်းပေါ်တွင် တွေ့လျှင်၊
- (ဇ) တံခါးပွို၊ တံခါးမဲ့ ရထားလမ်းကို ဖြတ်မကူးမီ၊

(ဈ) ယာဉ်တန်းနှင့် တွေ့ဆုံလျှင်၊

(ည) တောင်ပေါ်လမ်းတွင် အတက်ယာဉ်ကို ဦးစားပေးရန် မိမိ ယာဉ်ကို လက်ယာဘက်သို့ တတ်နိုင်သမျှကပ်၍ လိုအပ်လျှင် ရပ်ပေး၊

(ဋ) ယာဉ်ကြောင့် အများပြည်သူတို့ အန္တရာယ်ဖြစ်စေနိုင်သည့် အခြေအနေမျိုး ဖြစ်ပေါ်လျှင်၊

၂။ ရပ်ဆိုင်းခြင်း(STANDING)၊ ရပ်နားခြင်း(PARKING)

(က) လမ်းပေါ် ယာဉ်ကိုရပ်လိုလျှင် ယာဉ်၏ဘီးနှင့် ကပ်တုံး၏ အကွာအဝေးသည် ၁ ပေထက် မကျော်ရ၊

(ခ) နှစ်လမ်းမောင်း လမ်းများတွင် လမ်း၏လက်ယာဘက်တွင်သာ ကပ်ရပ်ရမည်၊

(ဂ) တစ်လမ်းမောင်းလမ်းတွင် လမ်း၏လက်ဝဲဘက်တွင် ကပ်ရပ်ရ မည်၊

(ဃ) မိမိယာဉ်၏ဦးခေါင်းကို ကပ်တုံးသို့ ဦးဆိုက်၍ မရပ်ရ၊

(င) ခွင့်ပြုသည့်နေရာနှင့် တားမြစ်ထားသည့်နေရာများတွင် ယာဉ် ကို ရပ်ဆိုင်းနိုင်သည်၊

(စ) ခွင့်ပြုထားသည့်နေရာနှင့် ရပ်နားရန်သတ်မှတ်ထားသည့် စည်း ကမ်းချက်များအတိုင်း ရပ်နားရမည်၊ အခြားယာဉ်များ သွားလာမှု မပိတ်ဆို့စေရ၊

(ဆ) ယာဉ်ကြောကိုဆန့်ကျင်၍ရပ်ခြင်း၊ ရပ်ဆိုင်းခြင်း၊ ရပ်နားခြင်း မပြုရ၊

(ဇ) ကုန်းတက်ကုန်းဆင်းများတွင်ရပ်လျှင် ဘီးမာလီမ့်စေရန် သတိ ပြပရ။

(ဈ) အောက်ပါနေရာများတွင် ယာဉ်မရပ်ရ—

(၁) လမ်းဆုံလမ်းခွဲအတွင်း၊

(၂) လမ်းထောင့်လမ်းကွေ့တွင်း၊

(၃) အပိုင်းပတ်တွင်း၊

(၄) ကျောင်း၊ ဆေးရုံ၊ မီးသတ်ဌာနအဝင်ဝ၊

(၅) တံတား၊ လမ်းကျဉ်း အဝင်ဝနှင့် အတွင်း၊

(၆) ဘတ်စ်ကားမှတ်တိုင်အနီး၊

(၇) တောင်ကုန်း၊

(၈) မျဉ်းပြွန်နှစ်ကြောင်း၌သောလမ်းနံဘေး၊

(၉) ထစ်လမ်းမောင်းလမ်းသွယ်တွင်လမ်း၏လက်ဝဲဘက်၊

(၁၀) လမ်းနံဘေးနှင့် ကပ်လျက်၌သောယာဉ်ကြောမှအပ ကျန်ယာဉ်ကြောများ၊

(၁၁) ရပ်ဆိုင်း (သို့မဟုတ်) ရပ်နားထားသောယာဉ်နှင့် ဘေးချင်းယှဉ်သည့် လမ်းပေါ်နေရာ။

(ည) မီးသတ်စခန်း၊ မီးသတ်ပိုက်ခေါင်း၊ မီးသတ်ရေလှောင်ကန် နှင့် ၇ မီတာအတွင်း မရပ်ရ၊ မရပ်ဆိုင်းရ၊ မရပ်နားရ၊

(ဋ) ညအချိန်ရပ်လျှင် လိုအပ်ပါက ဘေးမီးငယ်ကိုဖွင့်ထားပါ။

(ဌ) မိမိယာဉ်ရပ်ခြင်း၊ ရပ်ဆိုင်းခြင်း၊ ရပ်နားခြင်း အတွက် အခြားသူများအား အနှောင့်အယှက်မဖြစ်ရ။

(ဍ) ယာဉ်မဆိုင်းရ၊ မရပ်နားရ လမ်းညွှန်ဆိုင်းဘုတ်၌သောနေရာတွင် ယာဉ်ရပ်နားခြင်း၊ ရပ်ဆိုင်းခြင်း မပြုရ။

(ဎ) အချက်ပြုမီးပျံ့ငြိမ်းရေယာအတွင်း ခြေကျင်လျှောက်သူများ၊ လမ်းဖြတ်ကူးရန် သတ်မှတ်ထားသောနေရာ အနီး / အဖြူကျား ကပ်တိုးနှင့် တိုင်စိုက်ထားသည့်နေရာတို့တွင် ရပ်ဆိုင်းခြင်း၊ ရပ်နားခြင်းမပြုရ။

(က) အဝါ၊ အနက်ကျား ကပ်တုံးနှင့် တိုင်နေရာတို့တွင် ယာဉ်ရပ်  
နားခြင်းမပြုရ။

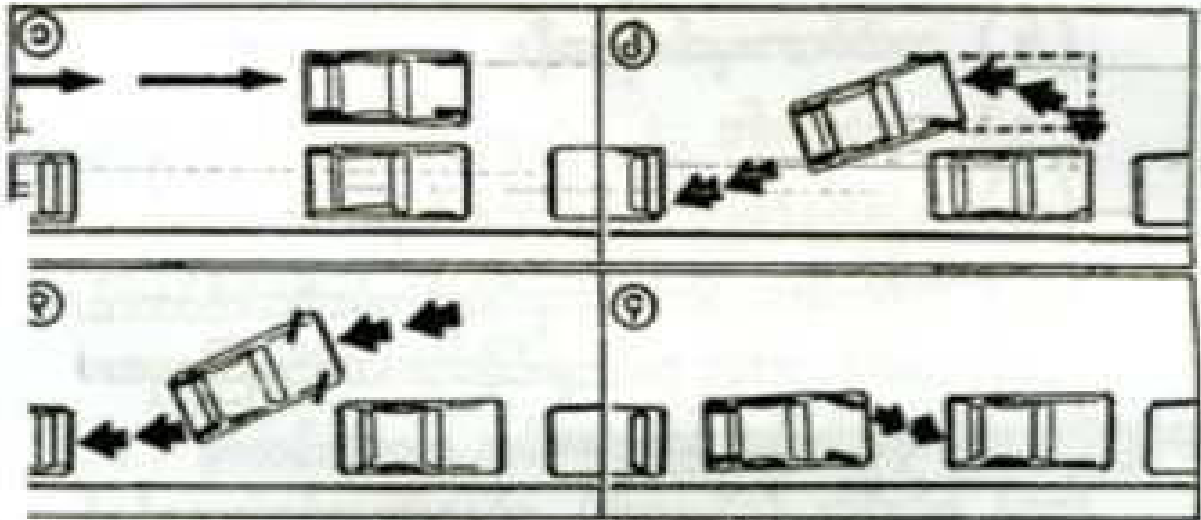

မမှန်တော့ဘဲ လွှားလိုက်ယာဉ်ရပ်နားခြင်း

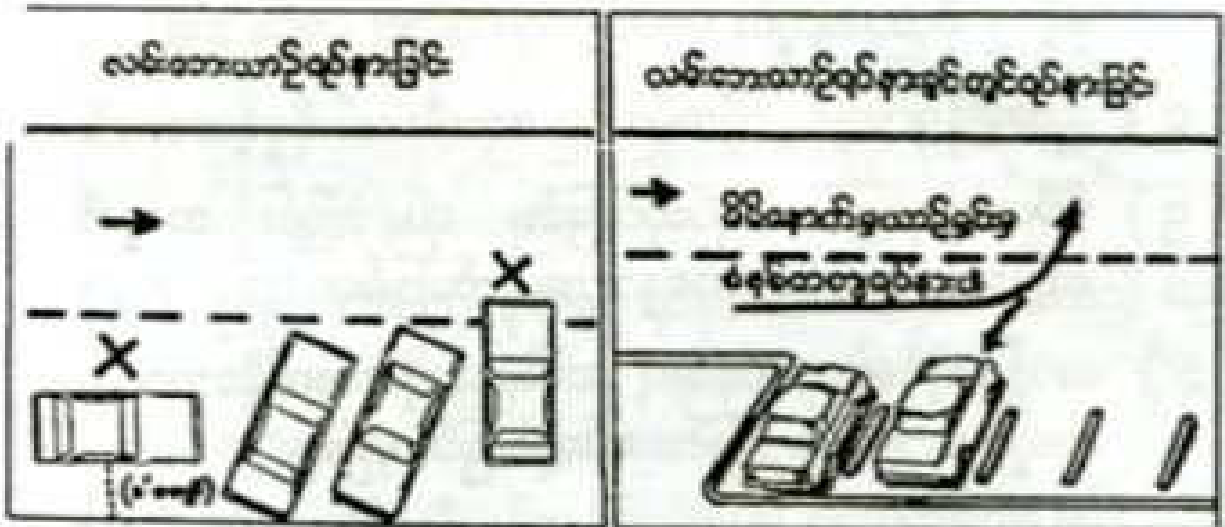



ဘယ်လိုနောက်ဆုတ်မလဲ

- ၁။ နောက်ဆုတ်လိုလျှင် အန္တရာယ်ကင်းမှ အချက်ပြုပြီး ဖြည်းညင်းစွာ ဆုတ်ပါ။
- ၂။ အခြားယာဉ် အသွားအလာမပိတ်ဆို့ပါစေနဲ့။
- ၃။ လမ်းသွယ်မှ လမ်းမပေါ်သို့ ယာဉ်နောက်ဆုတ်မထွက်ရ။
- ၄။ ကစ်လမ်းမောင်းပေါ်တွင် နောက်ဆုတ်မောင်းရ။
- ၅။ ဥပစာတစ်ခုခု၊ ခြံဝင်းအတွင်းမှ လမ်းပေါ်သို့ နောက်ဆုတ်မထွက်ရ။
- ၆။ အခြားလမ်းအသုံးပြုသူများ အနှောင့်အယှက်ဖြစ်စေမည့် ရှည်ကြာစွာ နောက်ဆုတ်ရ။

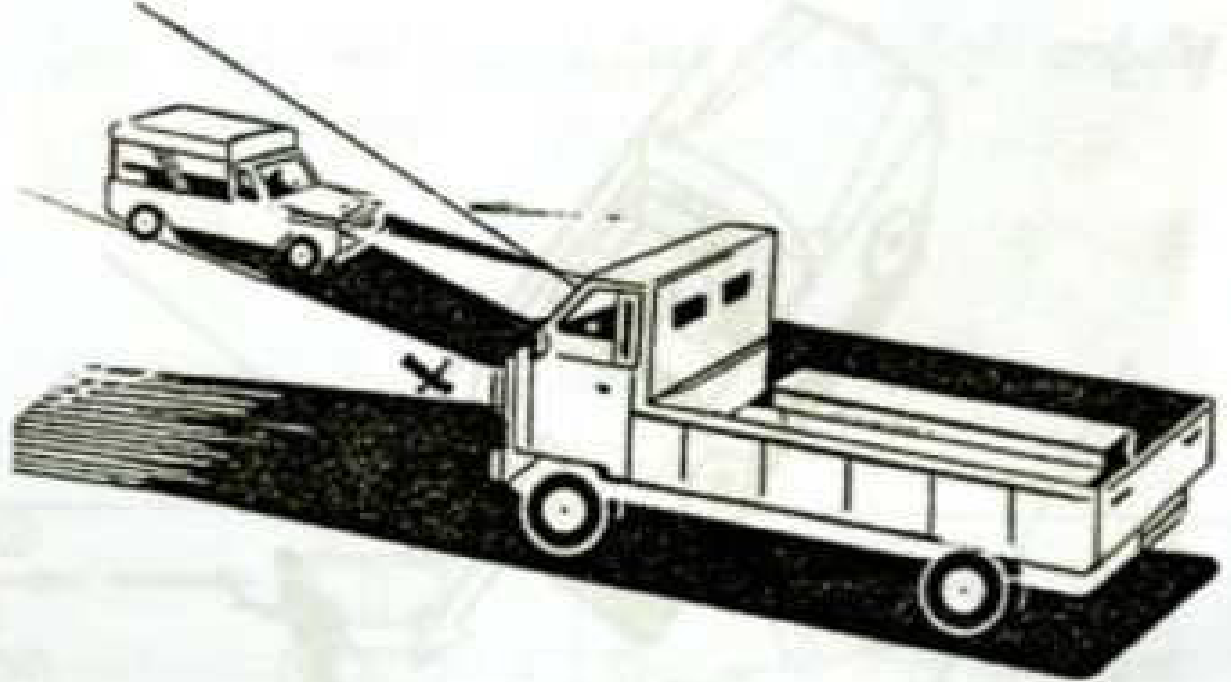

**ကယ်အချိန် ကယ်လိုပီးဖွင့်ပေးမလဲ**

- ၁။ အလင်းရောင်နည်းသောအချိန်တွင်လိုအပ်သောမီးများဖွင့်မောင်းပါ။
- ၂။ ညအချိန် မျက်နှာချင်းဆိုင်မှလာသော ယာဉ်မောင်းသူ မျက်စိမစူးစေရန် မိမိယာဉ်၏ရွှေမီးကြိုးကို အောက်သို့စိုက်ပေးပါ (သို့မဟုတ်) ပိတ်ပေးပါ။
- ၃။ အခြားယာဉ်နောက်မှလိုက်၍မောင်းနှင်နေပါက မိမိယာဉ်၏ ရွှေမီးကြိုးကို အောက်စိုက်မောင်းနှင်ပါ။
- ၄။ ညအချိန်သာမန်အားဖြင့် မြို့တွင်းရှိလမ်းမီးများနှင့် မီးအလင်းရောင်ရှိသောနေရာများတွင် ရွှေမီးကြိုး ဖွင့်မမောင်းရ၊ ရွှေဘေးမီးငယ်ဖြင့်သာ မောင်းနှင်ပါ။
- ၅။ ညအချိန်တွင် အချိန်ပြင်းစွာမမောင်းရ၊ ယာဉ်ချင်းရွှေဘောင်တိမ်းရာတွင် လွတ်လွတ်ကင်းကင်းရွှေဘောင်ပါ။



ယာဉ်တိုက်မှုဖြစ်လျှင်

- ၁။ ယာဉ်တိုက်မှုတွင် မိမိယာဉ်ပါဝင်ပါက ချက်ချင်းရပ်ထားပါ။
- ၂။ သင့်ယာဉ်တိုက်မှုကြောင့်ဒဏ်ရာရပါက ဒဏ်ရာရသူကို ယာဉ်မောင်းက ဆေးရုံသို့အပြန်ပို့ပါ။
- ၃။ လိုအပ်သောအကူအညီ ချက်ချင်းပေးပါ။
- ၄။ အနီးဆုံးရဲစခန်း၊ ယာဉ်ထိန်းရဲသို့ ချက်ချင်းအကြောင်းကြားပါ။
- ၅။ ပျက်ကွက်လျှင်ယာဉ်မောင်းသူအား ရာဇသတ်ကြီးပုဒ်မဖြင့် အရေးယူနိုင်သည်။
- ၆။ ယာဉ်တိုက်ပြီး ထွက်ပြေးလျှင် ပိဋ်အပြစ်ကြီးမည်။



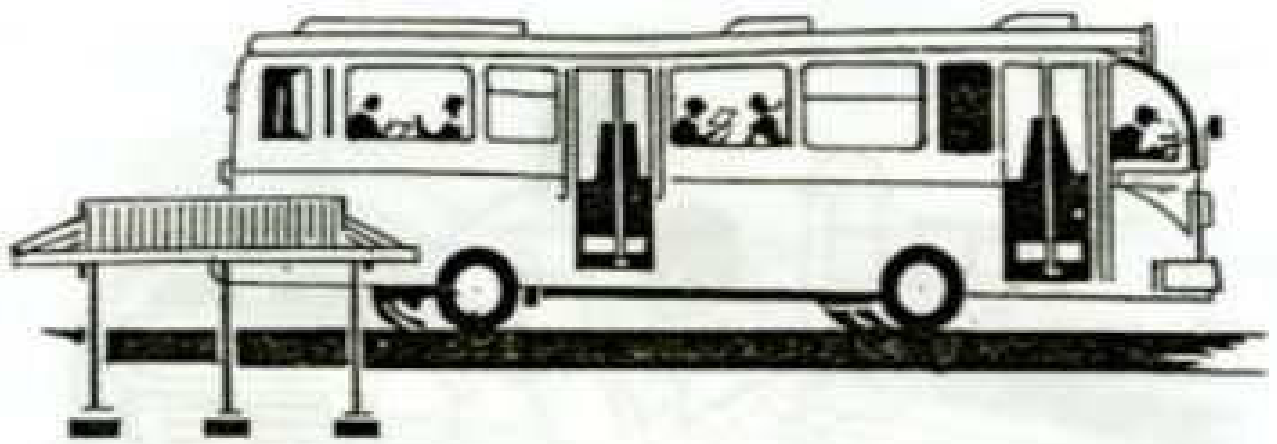

ခရီးသည်တင်ဘတ်စ်ကားယာဉ်များ လိုက်နာရန်စည်းကမ်းများ

- ၁။ လုပ်ငန်းလိုင်စင်ရယူခြင်းမရှိဘဲ ခရီးသည်များကိုအကြောင်းငွေယူ၍ တင်ဆောင်မောင်းနှင်ခြင်းမပြုရ။
- ၂။ ခရီးသည်များတင်ချရန်အတွက် မှတ်တိုင်နေရာ၊ လမ်းနံဘေးသို့ ယာဉ်ကိုကပ်၍ရပ်ရမည်။ အခြားခရီးသည်တင်ယာဉ်နှင့် ဘေးချင်း တိုက် လုံးဝမရပ်ရ။
- ၃။ ခရီးသည်များ လုံးလုံးလျှားလျှား အတက်အဆင်းပြုလုပ်ပြီးမှသာ လျှင် ယာဉ်ကို စတင်မောင်းနှင်ရမည်။
- ၄။ နောက်မှ မှတ်တိုင်နေရာသို့ရောက်ရှိလာသောယာဉ်များ ရပ်ဆိုင်း ရန်နေရာမလုံလောက်ပါက မိမိယာဉ်ကို ခရီးဆက်လက်ထွက်ခွာရန် မောင်းနှင်ရမည်။
- ၅။ ခရီးသည်တင်ဘတ်စ်ကားများသွားလာရန်အတွက် ယာဉ်ကြောသီး သန့် သတ်မှတ်ပေးထားပါက ၎င်းယာဉ်ကြောအတွင်း၌သာ သွား လာရပါမည်။
- ၆။ ခရီးသည်တင် ဘတ်စ်ကားယာဉ်များသည် သတ်မှတ်ထားသည့် အချိန်နှုန်းအတွင်းသာ မောင်းနှင်ရမည်။
- ၇။ လက်မှတ်ရောင်းများသည် ခရီးသည်များထံမှ သတ်မှတ်ထားသော အထက် ပိုမိုတောင်းယူခြင်းမပြုရ။

- ၈။ ယာဉ်၏ အမိုး၊ ရွှေ အပုံး၊ ဌံကာ၊ နောက်ပိတ်၊ ခြေနှင်းတို့ပေါ်  
ခရီးသည်မတင်ရ၊ ယာဉ်ဘေးနှင့်နောက်ဘွင် တွဲလောင်းခိုမစီးစေရ၊
- ၉။ ယာဉ်မောင်းသူနှင့် လက်မှတ်ရောင်းသူတို့သည် ပြည်သူနှင့်ဆက်ဆံ  
ရာတွင်ပြောပြစ်ရမည်၊
- ၁၀။ သတ်မှတ်ထားသည့် ခရီးသည်အရေအတွက်ထက်ပို၍မတင်ရ၊
- ၁၁။ အများပြည်သူများ အန္တရာယ်ဖြစ်စေရန်နှင့် မနှောင့်နှေးစေရန်  
ဘတ်စ်ကားကို အစဉ်ပြုပြင်ထားရမည်၊
- ၁၂။ ယာဉ်မောင်းသူ၏ထွက်ပေါက်ဘက်တွင် မည်သူမျှ မစီးနင်းစေရ၊
- ၁၃။ ကူးစက်ရောဂါရှိသူ၊ သေရည်သေရက် သောက်စားမူးယစ်သူ၊  
စိတ်ပေါ့သွပ်သူ၊ တိရစ္ဆာန်၊ ညစ်ထေးနံ့စော်သောပစ္စည်း၊ မီးလောင်  
ပေါက်ကွဲစေတတ်သောပစ္စည်းများ ဘတ်စ်ကားပေါ်မတင်ရ၊
- ၁၄။ အသင့်အသုံးပြုနိုင်သည့် အရန်ဘီး တစ်ဘီးပါရှိရမည်။

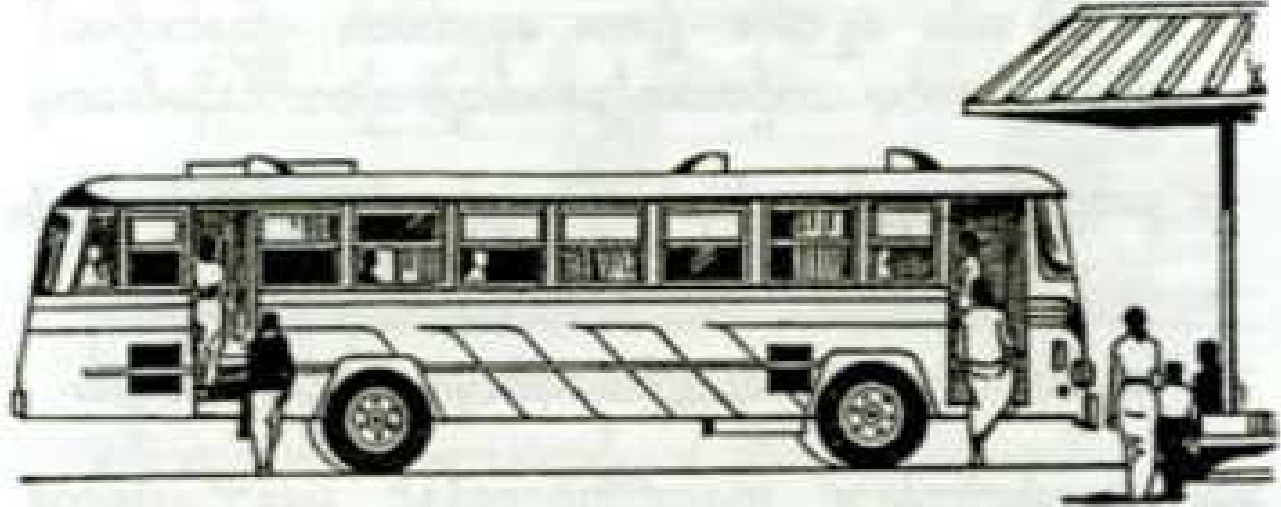

ဘတ်စ်ကားစီးခရီးသည်များလိုက်နာရန်စည်းကမ်းများ

- ၁။ ဘတ်စ်ကားယာဉ်ပေါ်တွင် မည်သူမျှ ဆေးလိပ်မသောက်ရ။
- ၂။ ခရီးသည်တိုင်းသည် ခရီးသည်အဖြစ်လိုက်ပါစီးနင်းခ အမှန်ကျသင့်ငွေကို လက်မှတ်ထောင်းအား ပေးရန်တာဝန်ရှိပြီး ယာဉ်စီးခွင့်လက်မှတ်လက်ဝယ်ရှိနေရမည်။
- ၃။ စီးနင်းလိုက်ပါသောခရီးသည်များ၏ သက်သေသင့်သက်သာရှိစေရန်နှင့် ဘေးအန္တရာယ်ကင်းစေရေးအတွက် ယာဉ်မောင်းသူ (သို့မဟုတ်) လက်မှတ်ထောင်း၏ညွှန်ပြချက်တို့ကို ခရီးသည်တိုင်းက လိုက်နာရမည်။
- ၄။ ခရီးသည်များသည် ယာဉ်အတွင်း၌သာစီးရမည်။ အမိုး၊ ယာဉ်အရွှေ့အဖုံး၊ ရွှံ့ကာ၊ ယာဉ်နောက်ပိတ်၊ ခြေနင်းခုံ စသည်တို့ပေါ်တွင်မစီးရ။ ယာဉ်၏နံဘေးနှင့် နောက်တွင်လည်း တွဲလောင်းခိုမစီးရ။
- ၅။ ခရီးသည်များသည် မှတ်တိုင်နေရာ၌သာ အတက်အဆင်းပြုလုပ်ရမည် မီးပျံ့နှင့်လမ်းခုလတ်များ၌ အတက်အဆင်းမပြုလုပ်ရ။
- ၆။ ယာဉ်ပေါ်သို့တိုးဝှေ့တက်ခြင်း၊ ဆင်းခြင်းမပြုရ။

- ၇။ စထွက်သည့်ယာဉ်နောက်သို့ အပြေးလိုက်မတက်ရ၊ ယာဉ်လုံးဝမရပ် တန့်မီ ယာဉ်ပေါ်မှ မဆင်းရ၊
- ၈။ ခရီးသည်များသည်ယာဉ်ပြတင်းပေါက်တွင်လက်တင်ခြင်း၊ ထုတ်ခြင်း၊ ခေါင်းပြုထွက်ခြင်း၊ တံတွေးထွေးခြင်း မပြုရ။

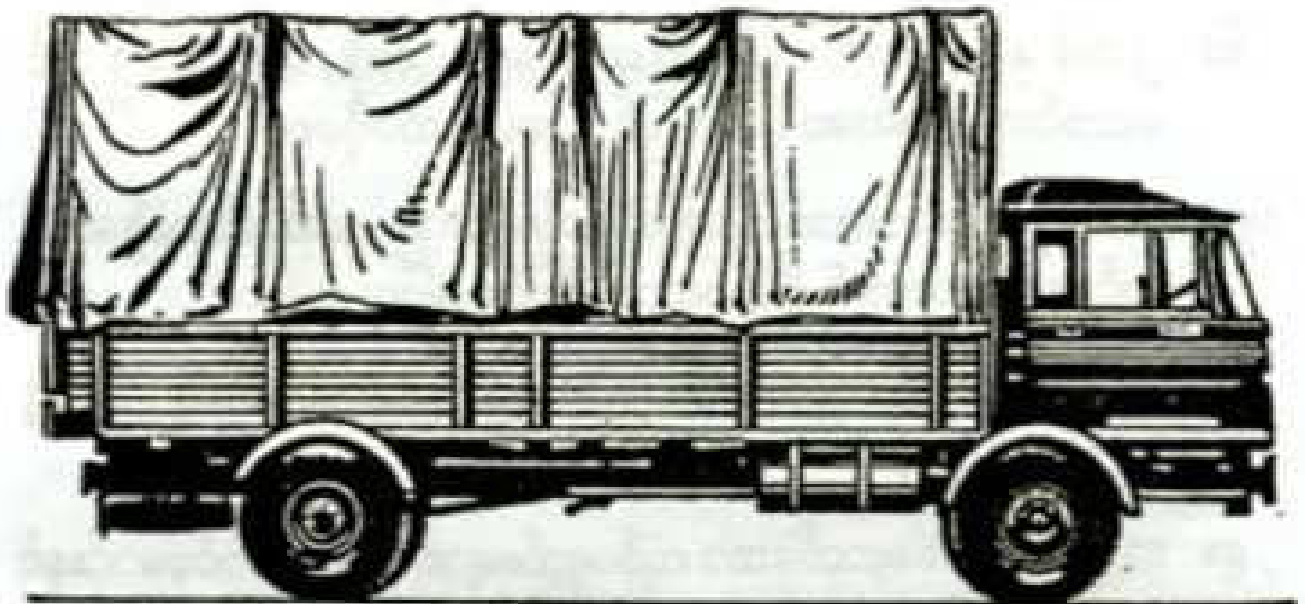

**ကုန်တင်ယာဉ်များ သတိပြုလိုက်နာရန် ဧည့်သည်များ**

- ၁။ လုပ်ငန်းလိုင်စင်ရယူခြင်း မရှိဘဲ ကုန်များကို အကြောင်းငွေယူ၍ တင်ဆောင်မောင်းနှင်ခြင်းမပြုရ၊
- ၂။ ယာဉ် တွင် တင် ဆောင် ရန် သတ်မှတ် ထား သည့် ကုန်တင်ချိန်ထက် ပို၍ တင်ဆောင်ခြင်း မပြုရ၊
- ၃။ တင်ဆောင်နိုင်သော ကုန်တန်ချိန်ကို ယာဉ်၏ လက်ယာဘက် ဘေးတွင် မြင်သာနိုင်သည့် နေရာတွင် ဆီဆေးပြင့် ရေးသားထားရမည်။

- ၄။ ကုန်ပစ္စည်းများ တင်ဆောင်ရာတွင် ယာဉ်၏ရွေ့တွင် ၁ မီတာ (၃ ပေ ၃ လက်မ ခန့်) သော်လည်းကောင်း၊ နောက်တွင် ၂ မီတာ (၆ ပေ ၆ လက်မခန့်) သော်လည်းကောင်း ပို၍အစွန်းမထွက်စေရ။ နောက် တွင် ၁ မီတာ ထက် ပိုသော ကုန် ပစ္စည်း များ အတွက် (၁၂) လက်မအချင်းထက် မနည်း ချို့ဖြူ / နီထက်ဝက် သုတ်ထား သည့် သံပြားချိတ်ထားရမည်။
- ၅။ အခြားသူများ အန္တရာယ်မဖြစ်စေရန် တင်ဆောင်ထားသော ကုန် ပစ္စည်းတို့ကို ခိုင်မြဲစွာ တုတ်နှောင်ထားရမည်။
- ၆။ ၂ တန် နှင့် အ ထက် ကုန် တင် ယာဉ် များ သည် ကုန် ပစ္စည်း တင် ဝေင်လျှင် လမ်းပေါ်မှ အမြင့် ၁၂ ပေထက်မပိုစေရ။
- ၇။ သက်ဆိုင်ရာ အာဏာပိုင် အဖွဲ့အစည်းများက သတ်မှတ်သည့် ကုန် တင်ခနှုန်းထားထက် ပို၍ တောင်းခံခြင်း မပြုရ။
- ၈။ သာမန်အားဖြင့် ကုန်တင်ယာဉ်များသည် နောက်ပိတ်ကို ပိတ်၍ မောင်းနှင်ရမည်။
- ၉။ အန္တရာယ်ဖြစ်စေတတ်သော ကုန်ပစ္စည်းများ တင်ဆောင်မောင်းနှင် လျှင် ထိုကုန်ပစ္စည်းများအတွက် လိုအပ်သော ကြိုတင် ကာကွယ်မှု များကိုဆောင်ရွက်၍ အထူးသတိပြုမောင်းနှင်ရမည်။
- ၁၀။ နိုင်ငံတော်အစိုးရမှ တားမြစ်ထားသောကုန်ပစ္စည်းများကို တရားဝင် ခွင့်ပြုချက်မရှိဘဲ မတင်ဆောင်ရ။
- ၁၁။ ကုန်ပစ္စည်းအတင်အချက်ကို သတ်မှတ်ခွင့်ပြုထားသည့် နေရာများတွင် သာ ပြုလုပ်ရမည်။ လမ်းပိတ်ဆို့မှုမဖြစ်စေရ။



**ယာဉ်တန်းများ လိုက်နာရန်စည်းကမ်းများ။**

စနစ်တကျအုပ်စုဖွဲ့၍ ယာဉ်တန်းဖြင့် မောင်းနှင်သွားလာလျှင် အောက်ပါအတိုင်း လိုက်နာပါ—

- (က) ယာဉ်တန်းတစ်တန်းလျှင် စုစုပေါင်း ၁၀ မီးထက်မပိုရ။
- (ခ) ပိုလျှင် နောက်ထပ်ယာဉ်တန်းဖွဲ့၍ အချိန်ခြားပြီးသွားပါ။
- (ဂ) ရွှေ့ဆုံးယာဉ်၌ အနီရောင်၊ နောက်ဆုံးယာဉ်၌ အပြာရောင် အလံကိုယာဉ်မောင်းခန်း လက်ဝဲဘက်ပြင်ပတွင် မြင်သာအောင် ထောင်ထားရမည်။
- (ဃ) ယာဉ်တန်းတိုင်း ကြီးကြပ်ကွပ်ကဲသူ ပါရှိရမည်။ ၎င်းသည် တာဝန်ခံဖြစ်သည်။

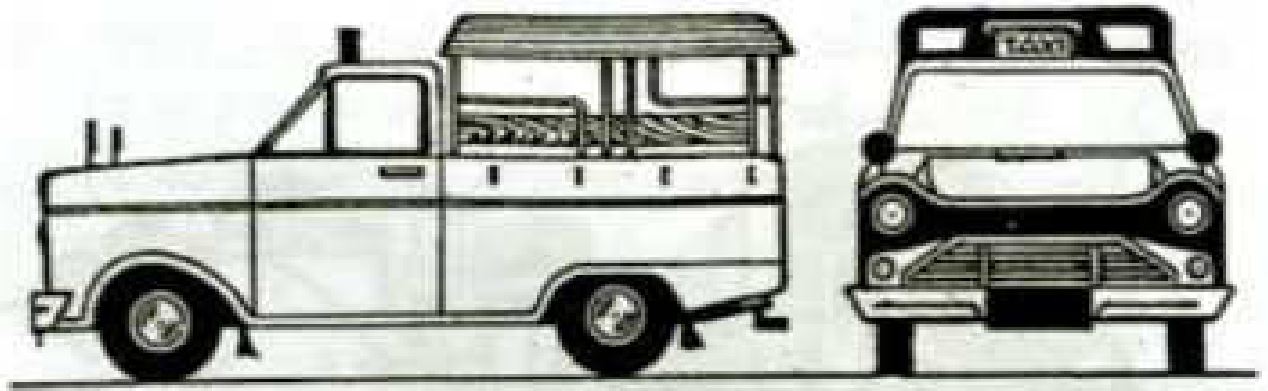

စင်းလုံးငှား (တက္ကစီ) ယာဉ်များလိုက်နာရန် စည်းကမ်းများ

- ၁။ လုပ်ငန်းလိုင်စင်ရယူခြင်းမရှိဘဲ ခရီးသည်များကို အခကြေးငွေယူ၍ တင်ဆောင်မောင်းနှင်ခြင်းမပြုရ။ နံပတ်အနက်ဖြင့်အငှားလိုက်ခြင်း မပြုရ။
- ၂။ တက္ကစီ မိတာတပ်ဆင်ထားသည့်ယာဉ်မှအပ သက်ဆိုင်ရာအာဏာပိုင် အဖွဲ့အစည်းများက သတ်မှတ်သည့် ယာဉ်စီးခနှုန်းကို ယာဉ်အတွင်း ထင်ရှားစွာရေးသားထားပြီး သတ်မှတ်ထားသည့်နှုန်းထားအတိုင်း ကျသင့်ငွေကို ခရီးသည်ထံမှ တောင်းခံရမည်။ ပိုမို၍ တောင်းခံခြင်း မပြုရ။
- ၃။ ခရီးသည်တစ်ဦး တစ်ယောက်က ငှားရမ်းလျှင် လုံလောက်သော အကြောင်းတစ်ရပ်တစ်ရာမရှိဘဲ အငှားလိုက်ရန် ငြင်းဆန်ခြင်းမပြုရ။
- ၄။ ခရီးသည်သွားလိုရာသို့ ယာဉ် မောင်း သူ က အနီးဆုံး လမ်းခရီးဖြင့် ပို့ဆောင်ပေးရမည်။ အကယ်၍ ခရီးသည်က ၎င်းသွားလိုသည့် လမ်း ခရီးကို ညွှန်ကြားလာလျှင် ညွှန်ကြားသည့်အတိုင်း ပို့ဆောင်ပေးရ မည်။

- ၅။ ခရီးသည်မေ့ကျန်ခဲ့သောပစ္စည်းတို့ကို ယာဉ်မောင်းသူကတွေ့ရှိလျှင် ထိုပစ္စည်းကို ပိုင်ရှင်ထံ အမြန်ဆုံးပို့ပေးရမည်။
- ၆။ ယာဉ်မောင်းသူသည် လုပ်သားပြည်သူတို့နှင့်ဆက်ဆံရာတွင် ခြေပြစ်ရမည်။

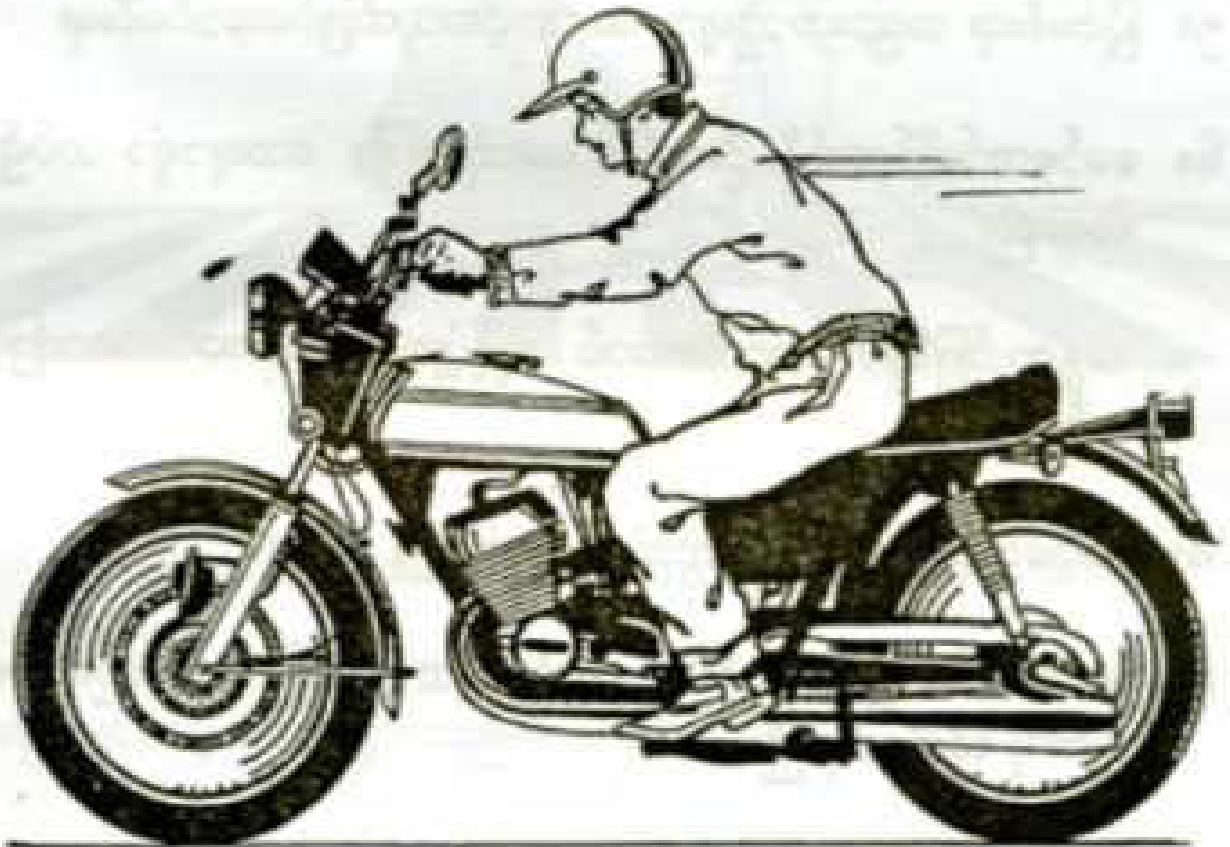

**မော်တော်ဆိုင်ကယ် စီးသူများ၊ လိုက်နာရန်စည်းကမ်းများ**

- ၁။ မော်တော်ဆိုင်ကယ်၏ လက်ကိုင်နှစ်ဖက်ကို လွတ်၍မစီးရ။ လက်ဖြင့် အချက်ပြသည့်အခါ ကျန်လက်တစ်ဖက်ဖြင့်စီးနိုင်သည်။
- ၂။ နောက်ထိုင်ခုံတွင် တစ်ဦးထက်ပို၍ မတင်ရ။ ဓမ္မတွင်မည်သူမျှ မတင်စီးရ။



၃။ ပစ္စည်းတင်ပါက ပစ္စည်းသည် နောက်ခံ၏ဘေး တစ်ဖက်တစ်ချက် ၁၅  
စင်တီမီတာ (၆ လက်မ) နှင့် နောက်ဘေး တာယာအစွန်းမှ ၃၁ စင်တီ  
မီတာ (၁၂ လက်မ) ထက် မပိုစေရ။ အမြင့်သည် ယာဉ်စီးသူ၏ ပခုံး  
ထက် မမြင့်စေရ။

၄။ အန္တရာယ်ဖြစ်နိုင်သည့် ပစ္စည်းနှင့် မထိန်းသိမ်း နိုင်လောက်အောင်  
လေးသည့် ပစ္စည်းများ မတင်ရ။

၅။ ပြိုင်မစီးရ။ အခြားယာဉ်များ အနှောင့်အယှက်ဖြစ်အောင် မစီးရ။

၆။ မော်တော်ဆိုင်ကယ်စီး ဦးထုပ်ကို မေးသိုင်းကြိုး သေချာစွာ တပ်၍  
စီးရမည်။

၇။ အန္တရာယ်ဖြစ်နိုင် လောက်အောင် လွင့်ပျံ့နေသော အဝတ်အစားဖြင့်  
မစီးရ။

၈။ မော်တော်ဆိုင်ကယ်၏ စက်သံကို ဆူညံမြင့်၍ မစီးရ။

၉။ မော်တော်ယာဉ်များနည်းတူ သတ်မှတ်ဘေးသည့် လမ်းစည်းကမ်း  
များကို လိုက်နာရမည်။



ခြေကျင်လျှောက်သူများ လိုက်နာရန် စည်းကမ်းများ

ခြေကျင်လျှောက်သူများသည်—

- (၁) သက်ဆိုင်သည့် လမ်းညွှန်း၊ လမ်းအမှတ်အသားများ အတိုင်း လိုက်နာရမည်။
- (၂) ကြီးကြပ်ထိန်းသိမ်းသည့် ယာဉ်ထိန်းရဲခို့လျှင် ၎င်း၏ညွှန်ပြချက် အတိုင်း လိုက်နာရမည်။
- (၃) လူသွားကြော် (သို့မဟုတ်) သတ်မှတ်ထားသောလမ်းခို့လျှင် ထိုနေရာများပေါ်မှ သွားရမည်။

- (၄) လူသွားကြော်မရှိလျှင် တတ်နိုင်သမျှ လမ်း၏ဝဲဘက်နံဘေးမှကပ်၍ ယာဉ်ကြောကို မျက်နှာမူပြီး လျှောက်ရမည်။
- (၅) ဘတ်(စ်) ကားစီးလိုလျှင် သတ်မှတ်ထားသောနေရာမှ စီးရမည်၊ ဆင်းရမည်။
- (၆) လမ်းမပိတ်ဆိုရ၊ ရင်ပေါင်တန်းမလျှောက်ရ။
- (၇) ခိုင်လုံသော အကြောင်းတစ်ခုတစ်ရာမရှိဘဲ လမ်းပေါ်တွင် လမ်းလျှောက် ခြင်း၊ ရပ် ခြင်း၊ ထိုင် ခြင်း၊ အိပ် ခြင်း၊ က စား ခြင်း၊ လမ်းပေါ်ထွက်၍ ယာဉ်ကိုတားခြင်း မပြုလုပ်ရ။
- (၈) မီးသတ်ယာဉ်၊ သူနာတင်ယာဉ်၊ ပြည်သူ့ရဲတပ်ဖွဲ့ယာဉ် စသည့် အရေးကြီးယာဉ်တို့အချက်ပေးလာလျှင် ၎င်းယာဉ်များကို ဦးစားပေး၍ လမ်းပေါ်မှ အမြန်ဖယ်ရမည်။
- (၉) မျဉ်းကျား၊ လူကူးတံတား၊ မြေအောက်လမ်း (သို့မဟုတ်) သတ်မှတ် ခွင့်ပြုထားသည့်နေရာများမှသာ လမ်းဖြတ်ကူးရမည်။
- (၁၀) လမ်းကိုကန့်လန့်ဖြတ် တည့်တည့်ကူးပါ။ လမ်းပေါ်အလျားလိုက် မျှော၍မကူးရ။
- (၁၁) သတ်မှတ်သည့်နေရာများမှဖြတ်ကူးလျှင် လက်ယာဘက်ခြမ်းမှဖြတ် ကူးပါ။
- (၁၂) လမ်းဆုံတွင် ခွင့်ပြုမထားလျှင် ထောင့်ဖြတ်မကူးရ။

- (၁၃) ယာဉ်အတွက် မီးစိမ်းပြနေသည့်လမ်းကို မဖြတ်ကူးရ။
- (၁၄) ခြေကျင်လျှောက်သူများအတွက် သီးခြားအချက်ပြရှိလျှင် ထိုအချက်ပြမီးကခွင့်ပြုမှု လမ်းဖြတ်ကူးပါ။
- (၁၅) လူသွားစင်္ကြံနှင့် လမ်းပေါ်ရှိအရံအတာ၊ သံဇကာများ၏ အောက်မှ သော်လည်းကောင်း၊ အထက်မှ သော်လည်းကောင်း ဖြတ်သန်းခြင်းမပြုရ။
- (၁၆) မြင်ကွင်းကွယ်နေသော နေရာမှ လမ်းပေါ်ရုတ်တရက်ထွက်လာခြင်း၊ လမ်းဖြတ်ကူးခြင်းမပြုရ။
- (၁၇) အုပ်ထိန်းသူမပါဘဲ အသက် ၆ နှစ်နှင့်အောက် ကလေးများအား လမ်းပေါ်သွားလာခြင်း မရှိစေရ။
- (၁၈) လမ်းဖြတ်ကူးခွင့်ပြုသည့်နေရာမှ လမ်းဖြတ်ကူးသူများကို အနှောင့်အယှက်ဖြစ်စေရန် စင်္ကြံပေါ်တွင် ရပ်မနေရ။



ဧကံဘီးစီးသူများ လိုက်နာရန်စည်းကမ်းများ

ဧကံဘီးစီးသူသည်—

- (၁) မော်တော်ယာဉ် လမ်းပေါ်တွင် ဧကံဘီးစီးလျှင် မော်တော်ယာဉ်များနည်းတူ လမ်းစည်းကမ်းကို လိုက်နာရမည်။
- (၂) မစီးဘဲ တွန်းသွားပါက ခြေကျင့်လျှောက်သူများလိုက်နာရန် စည်းကမ်းအတိုင်း လိုက်နာရမည်။
- (၃) ဧကံဘီးတွင် ဘရိတ်၊ ခြေနင်း၊ အချက်ပေးခေါင်းလောင်း၊ ကောင်းမကောင်းစစ်ဆေး၍ ကောင်းမွန်မှသာစီးရမည်။
- (၄) ဧကံဘီးကို လက်နှစ်ဘက်လုံးလွှတ်မစီးရ။
- (၅) သာမန်အားဖြင့် လက်ယာဘက်သို့ကပ်၍စီးရမည်။ သတ်မှတ်ထားသော ဧကံဘီးလမ်းရှိပါက ထိုလမ်းမှစီးရမည်။

- (၆) မူးယစ်နေစဉ် စက်ဘီးမစီးရ၊ ခြေနှင်းမမီသော စက်ဘီးကို မစီးရ။
- (၇) လူသွားစင်္ကြံ၊ လမ်းပေါ်ကျွန်း၊ ကျွန်းအမှတ်အသားပေါ် မစီးရ။
- (၈) စက်ဘီးကို အဆန်းထွင် မစီးရ၊ ရင်ပေါင်တန်းမစီးရ။
- (၉) ယာဉ်ကြောကို ဆန့်ကျင်မစီးရ။
- (၁၀) သွားလာနေသောယာဉ်၏ နောက်/ဘေးမှ ကပ်၍ တွယ်၍ မစီးရ။
- (၁၁) စက်ဘီး၏နောက် ပစ္စည်းတင်စင်ပေါ်၌ လူတစ်ဦးသာတင်စီး နိုင်သည်။ အခြားမည်သည့်နေရာတွင်မှ လူပိုမတင်ရ။
- (၁၂) စက်ဘီး၏နောက်တွင် ပစ္စည်းတင်စင်ပေါ်၌ အလျား (၂) ပေ၊ အနံ (၂) ပေ၊ အမြင့် (၂) ပေထက်ပိုသော ပစ္စည်းမတင်ရ။
- (၁၃) မထိန်းသိမ်းနိုင်သည့် ပစ္စည်းအလေးနှင့် အန္တရာယ်ဖြစ်နိုင် သော ပစ္စည်း မတင်ရ။
- (၁၄) စက်ဘီးအချိန်လျော့ရန်၊ ကျော့ရန်၊ ကျော်တက်ရန်၊ တည့်တည့် သွားရန်၊ ရပ်ရန်စသည်တို့အတွက် လက်ဖြင့်ကြိုတင်အချက်ပြ ရမည်။
- (၁၅) စက်ဘီးရွေတွင် မီးအပြွေတစ်လုံး၊ နောက်တွင် အရောင်ပြန် ပြားအနီတစ်ခု၊ ခြေနှင်းများတွင် အရောင်ပြန်ပြားများ တပ်ဆင်ရမည်။
- (၁၆) ညအချိန်၌ မီးတွန်း၍ စီးရမည်။

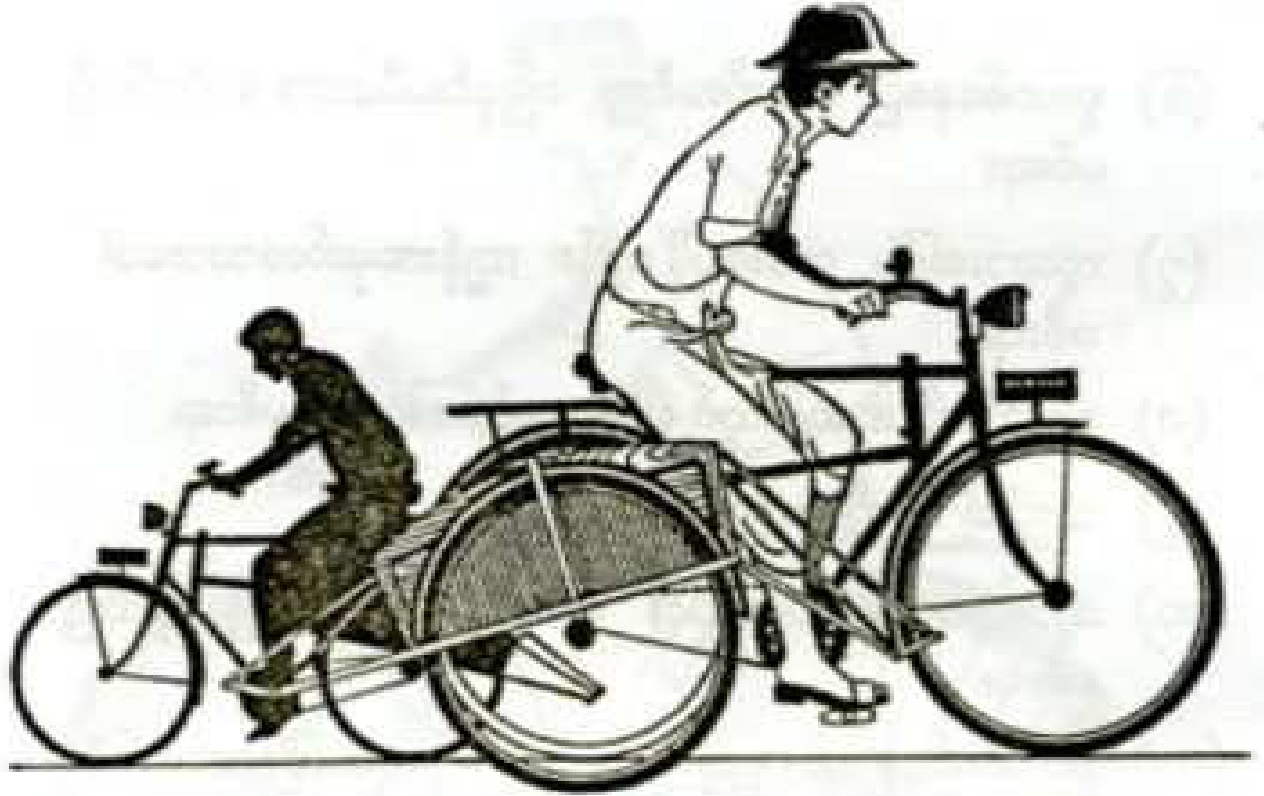

အရေးယာဉ်များ လိုက်နာရန်စည်းကမ်းများ

- ၁။ မော်တော်ယာဉ်များနည်းတူ သတ်မှတ်ထားသည့် လမ်းစည်းကမ်းများကို လိုက်နာရမည်။
- ၂။ လက်ယာဘက်ဘေးမှ ကပ်၍သွားရမည်။ ရင်ပေါင်တန်းမသွားရ။
- ၃။ တွေ့ကပ်၊ ကျော်တက်၊ ကွေ့၊ လမ်းဖြတ်၊ ရပ်လိုလျှင်အန္တရာယ်ကင်းမကင်းကြည့်ပြီး ကြိုတင်အချက်ပြရမည်။
- ၄။ ကုန်းဆင်းများတွင် မထိန်းသိမ်းနိုင်လောက်အောင် အရှိန်ပြင်းစွာမဆင်းရ။
- ၅။ အန္တရာယ် ဖြစ်စေနိုင်လောက်သည့် ခရီးသည်၊ ပစ္စည်းများ မတင်ဆောင်ရ။
- ၆။ ဘေးကပ်ရပ်၍ ပစ္စည်း၊ ခရီးသည် အတင်အချပြုလုပ်ရမည်။
- ၇။ ညအချိန် သွားလာသည့်အခါ ရွှေ့တွင်မီးများနှင့် နောက်တွင် အထောင်ပြန်ပြားအမှတ်ရှိရမည်။
- ၈။ လူသွားကြော်ပေါ်မသွားလာရ။

တိရစ္ဆာန်ဆွဲယာဉ်များလိုက်နာရန်စည်းကမ်းများ

- ၁။ မော်တော်ယာဉ်များနည်းတူ သတ်မှတ်ထားသည့်လမ်းစည်းကမ်းများကို လိုက်နာရမည်။
- ၂။ လက်ယာဘက်ဘေးမှ တပ်၍ မောင်းနှင်ရမည်။
- ၃။ တိရစ္ဆာန်ဆွဲလှည်းယာဉ်များ မဝင်ရကန်သတ်ထားသောလမ်းများနှင့်နယ်နိမိတ်များရှိလျှင်ထိုကန်သတ်ချက်အတိုင်းလိုက်နာရမည်။
- ၄။ သံခွေတပ်ဘီးပါသော လှည်းများ မော်တော်ယာဉ်လမ်းပေါ်တွင် သွားလာခွင့်မရှိစေရ။
- ၅။ ခွင့်ပြုထားသောလမ်းများပေါ်တွင်သွားလာရာ၌တိရစ္ဆာန် မှုခွန် ပစ်သည်အညစ်အကြေးများ လမ်းပေါ်တွင် မကျရောက် စေရန် စီမံဆောင်ရွက်ရမည်။
- ၆။ ညအချိန် တိရစ္ဆာန်ဆွဲလှည်းယာဉ်၏ ရှေ့တွင် မီးအိမ်နှင့် နောက်တွင်ရောင်ပြန်ပြားအနီ ပါရှိရမည်။
- ၇။ ခရီးသည် (သို့မဟုတ်) လိုက်ပါစီးနင်းသူနှင့် တုန်ပစ္စည်း များအား အန္တရာယ်ဖြစ်စေနိုင်လောက်အောင် တင်ဆောင်ခြင်းမပြုရ။
- ၈။ တိရစ္ဆာန်ဆွဲလှည်းယာဉ်အနေဖြင့်ခိုင်ခန့်မှုစစ်ဆေးပြီးမှဆွဲရမည်။
- ၉။ အဝေးပြေးလမ်းမကြီးပေါ်တွင်မည်သည့်အနှေးယာဉ်မျှဝင်ရောက် မောင်းနှင်ခြင်းမပြုရ။



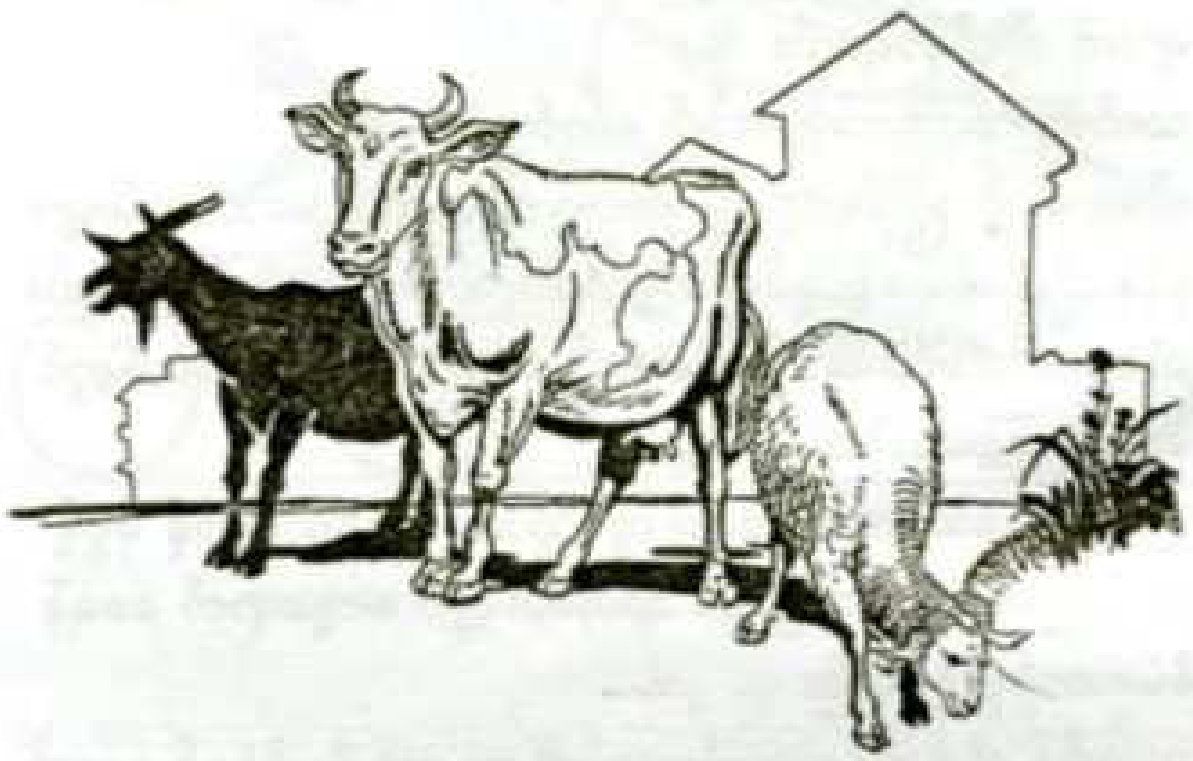

လမ်းပေါ်တိရစ္ဆာန်ထိန်းကျောင်းလူများ လိုက်နာရန်စည်းကမ်းများ

- ၁။ ထိန်းကျောင်းသူမပါဘဲ လမ်းပေါ်တွင်တိရစ္ဆာန်များ လွတ်မထားရ
- ၂။ လမ်းပေါ်တွင်တိရစ္ဆာန်များ မောင်း နှင် ဆွားလိုလျှင် ၎င်း တို့ကို ဆုပ်ရုဉ်း၍ ထိန်းကျောင်းသူ ဆလုံအလောက်ဖြင့် တတ်နိုင်သမျှ လမ်းလက်ယာဘက် နှဲဘေးကပ်၍ ထိန်းကျောင်းသွားရမည်။
- ၃။ လမ်းဖြတ်ကူးလိုလျှင် ထိန်းကျောင်းသူသည် ယာဉ်အသွားအလာ ရှင်းမှ တိရစ္ဆာန်များကို ဖြတ်ကူးစေပါ။
- ၄။ ယာဉ်အသွားအလာ များပြားသည့်အချိန်တွင် တိရစ္ဆာန်များကို လမ်းပေါ်သို့ မောင်းနှင်မသွားရ။

မော်တော်ယာဉ် နံပါတ်ပြားများ သတ်မှတ်ချက်

- ၁။ ကိုယ်ပိုင်ယာဉ်- နံပါတ်ပြား အောက်ခံအနက်၊ စာသားအဖြူ ။
- ၂။ အငှားယာဉ်- နံပါတ်ပြား အောက်ခံအနီ၊ စာသားအဖြူ။
- ၃။ သံတမန်ယာဉ်- နံပါတ်ပြား အောက်ခံအဖြူ ၊ စာသားအနက်။
- ၄။ သာသနာပိုင်ယာဉ် - နံပါတ်ပြား အောက်ခံအဝါ စာသားအနက်
- ၅။ ခရီးသွားလုပ်ငန်းသုံးယာဉ် - နံပါတ်ပြား အောက်ခံအပြာ - စာသားအနက်
- ၆။ မော်တော်ယာဉ်တိုင်းတွင် ရွှေနံပါတ်ပြား တစ်ချပ်၊ နောက်နံပါတ်ပြားတစ်ချပ် ထင်ရှားမြင်သာစေရန် ခိုင်ခံ့စွာ တပ်ဆင်ရမည်။
- ၇။ နံပါတ်ပြားများကို မည်သည့်အရာနှင့်မျှ ဖုံးကွယ် မနေစေရ။
- ၈။ ခရီးသည်တင် ဘတ်စ်ကားနှင့် (၂) တန်အထက် ယာဉ်များ၏ ကိုယ်ထည် လက်ခဲနှင့်လက်ယာ ဘေးများတွင်ပါ သတ်မှတ်ချက်အတိုင်း မူသေနံပါတ်ကို ဝေးသားထားရမည်။
- ၉။ မော်တော်ဆိုင်ကယ်၏ရွှေ ခွံကာပေါ်တွင် အလျားလိုက်တပ်ဆင်လိုပါက မူသေနံပါတ်ကို နှစ်ဘက်စလုံး ဝေးရမည်။
- ၁၀။ ဘေးတွဲတွင် ဘေး၌လည်းကောင်း၊ နောက်တွဲယာဉ် များတွင် နောက်ဘက်၌လည်းကောင်း သိုက်ဆွဲမည့်ယာဉ်၏မူသေနံပါတ်ကို သတ်မှတ်ထားသည့်အတိုင်း ဝေးသားထားရမည်။
- ၁၁။ ယာဉ်၏ခွံကာ၊ ဘန်ပါပေါ်တွင်ယာဉ်နံပါတ် ဝေးသားခွင့် မရှိပါ။
- ၁၂။ အကွရာစာလုံးနှင့် နံပါတ်ဂဏန်းများကို အတိုင်းမှလွဲ၍ အခြားပန်းချီဆန်ဆန်နှင့် လေးထောင့်ဝေးသားခြင်း၊ အကွရာနှင့် ဂဏန်းကြား တုံးခံခြင်း၊ မျဉ်းစောင်းများကို တဖြောင့်တည်းအစား တွန့်ခေါက်ဆွဲခြင်း၊ နံပါတ်ပြားများကို အခြားအရောင်ဖြင့် ကွပ်ခြင်း စသည်များ ဝေးသားခွင့် မရှိပါ။
- ၁၃။ နံပါတ်ပြား အရွယ်နှင့် အကွရာ စာလုံးတို့၏ အနည်းဆုံး ရှိရမည့် အတိုင်းအတာများမှာ လယားပုံ (၁) တွင် ဖော်ပြထားပါသည်။

Գրեցիք և լսեցիք իմ խոսքը և իմ խոսքը լսեցիք և իմ խոսքը լսեցիք

(օ) ծառ

Կատարեցիք " իմ խոսքը "

Գրեցիք	Գրեցիք	Գրեցիք		Գրեցիք		Գրեցիք		Գրեցիք	
		Գրեցիք	Գրեցիք	Գրեցիք	Գրեցիք	Գրեցիք	Գրեցիք	Գրեցիք	Գրեցիք
1	Գրեցիք (a o u e) իմ ծառ	Գրեցիք	Գրեցիք	Գրեցիք	Գրեցիք	Գրեցիք	Գրեցիք	Գրեցիք	Գրեցիք
2	Գրեցիք (a o u e) իմ ծառ	Գրեցիք	Գրեցիք	Գրեցիք	Գրեցիք	Գրեցիք	Գրեցիք	Գրեցիք	Գրեցիք
3	Գրեցիք (a) ծառ	Գրեցիք	Գրեցիք	Գրեցիք	Գրեցիք	Գրեցիք	Գրեցիք	Գրեցիք	Գրեցիք
4	Գրեցիք (a o u e) իմ ծառ	Գրեցիք	Գրեցիք	Գրեցիք	Գրեցիք	Գրեցիք	Գրեցիք	Գրեցիք	Գրեցիք
5	Գրեցիք (a o u e) իմ ծառ	Գրեցիք	Գրեցիք	Գրեցիք	Գրեցիք	Գրեցիք	Գրեցիք	Գրեցիք	Գրեցիք
6	Գրեցիք (a) ծառ	Գրեցիք	Գրեցիք	Գրեցիք	Գրեցիք	Գրեցիք	Գրեցիք	Գրեցիք	Գրեցիք
7	Գրեցիք ( / ) լսեցիք	Գրեցիք	Գրեցիք	Գրեցիք	Գրեցիք	Գրեցիք	Գրեցիք	Գրեցիք	Գրեցիք
8	Գրեցիք լսեցիք	Գրեցիք	Գրեցիք	Գրեցիք	Գրեցիք	Գրեցիք	Գրեցիք	Գրեցիք	Գրեցիք
9	Գրեցիք լսեցիք	Գրեցիք	Գրեցիք	Գրեցիք	Գրեցիք	Գրեցիք	Գրեցիք	Գրեցիք	Գրեցիք

Գրեցիք և լսեցիք իմ խոսքը և իմ խոսքը լսեցիք և իմ խոսքը լսեցիք

၁၉၆၄ ခုနှစ်၊ မော်တော်ယာဉ်ဥပဒေ

- ၁။ မှတ်ပုံမတင်ထားသော၊ ရပ်စဲထားသော၊ ဖျက်သိမ်းထားသော၊ မှတ်ပုံတင်သက်တမ်းကုန်သော မော်တော်ယာဉ်များသည် ပြည်သူတို့ ဆိုင်ရာ နေရာတစ်ခုခုတွင် မောင်းနှင်ခြင်း မပြုရ။ (ပုဒ်မ-၃) ။
- ၂။ သတ်မှတ်သည့် နည်းလမ်းအတိုင်း မော်တော်ယာဉ်များ ယာယီ မှတ်ပုံတင်ရန် လိုအပ်သည်။ သတ်မှတ်သည့် ယာယီ မှတ်ပုံတင် သက်တမ်းတွင်သာ မောင်းနှင်ခွင့်ရှိသည်။ အသစ်လဲခွင့် မရှိပါ။ (ပုဒ်မ-၄)။
- ၃။ မော်တော်ယာဉ်ကို မောင်းနှင်သည့်အခါ ထိထောက်စွာ ထိန်းသိမ်း နိုင်အောင် အခါခပ်သိမ်း ပြုပြင်ထားရမည်။ (ပုဒ်မ-၅)။
- ၄။ ဥပဒေ နည်းဥပဒေများနှင့်မညီညွတ်သော မော်တော်ယာဉ်များ မှတ်ပုံတင်ခွင့်ပြုမည်မဟုတ်။ (ပုဒ်မ-၆)။
- ၅။ မော်တော်ယာဉ်ပိုင်ရှင် ပြောင်းလဲလိုလျှင် သက်ဆိုင်ရာ ကုန်းလမ်း ပို့ဆောင်ရေး ညွှန်ကြားမှု ဦးစီးဌာနသို့ အကြောင်းကြား ဆောင် ရွက်ရန် လိုသည်။ (ပုဒ်မ-၇)။
- ၆။ ခွင့်ပြုချက်မရှိဘဲ မော်တော်ယာဉ်ကို ပြောင်းလဲ ပြင်ဆင်ခွင့် မရှိ။ (ပုဒ်မ-၈)။
- ၇။ ကုန်းလမ်းပို့ဆောင်ရေးညွှန်ကြားမှုဦးစီးဌာန (သို့မဟုတ်) အာဏာ အပ်နှင်းထားသူက သတ်မှတ်နည်းလမ်းအတိုင်း မော်တော်ယာဉ်၏ မှတ်ပုံတင်ကို ခေတ္တရပ်စဲနိုင်သည်။ (ပုဒ်မ-၉)။
- ၈။ မော်တော်ယာဉ်သည် သုံးမရလျှင် (သို့မဟုတ်) ပြည်ပသို့ ထုတ်ယူ လျှင် မှတ်ပုံတင်ချက်သိမ်းမည်။ (ပုဒ်မ-၁၀)။
- ၉။ မော်တော်ယာဉ်ပိုင်ရှင်သည် မှတ်ပုံတင် ဖျက်သိမ်းသည့် အမိန့် ရရှိ သည့်ရက်မှစ၍ ရက်ပေါင်း ၃၀ အတွင်း သက်ဆိုင်ရာသို့ အယူခံ ဝင်နိုင်သည်။ (ပုဒ်မ-၁၁)။

၁၀။ အာမခံမထားဘဲ မော်တော်ယာဉ်ကို အသုံးပြု မောင်းနှင်ခြင်း မပြု လုပ်ရ၊ (ပုဒ်မ-၁၂)။

၁၁။ အာမခံလုပ်ငန်းမှ မော်တော်ယာဉ်နှင့်ပတ်သက်၍ ပေးလျှော်ရန် တာဝန်ရှိသည်၊ (ပုဒ်မ-၁၃)။

၁၂။ မည်သူမျှ ယာဉ်မောင်းလိုင်စင်မရှိဘဲ (သို့မဟုတ်) ပပါဘဲ မောင်း နှင်ခြင်း (သို့မဟုတ်) မောင်းနှင်ခွင့် မပြုရ၊ (ပုဒ်မ-၁၅)။

၁၃။ လိုင်စင် ထုတ်ပေးသည့် ကုန်းလမ်းပို့ဆောင်ရေး ညွှန်ကြားမှု ဦးစီး ဌာနက လိုင်စင်ထုတ် ပေးရန် ငြင်းဆို နိုင်သည်၊ ရုပ်သိမ်း နိုင်သည်။ (ပုဒ်မ-၁၆)။

၁၄။ ပြည်သူ့ထို့ဆိုင်ရာ နေရာတစ်ခုခုတွင် သတ်မှတ်ထားသော အမြန် နှုန်းထက် ပိုမမောင်းရ၊ (ပုဒ်မ-၁၇)။

၁၅။ ယာဉ်တိုက်မှုကြောင့်ဒဏ်ရာရပါက ဒဏ်ရာရသူကို ယာဉ်မောင်းသူက ဆေးခံ့သို့ပို့ရန် တာဝန်ရှိသည်၊ (ပုဒ်မ-၁၈)။

၁၉။ ယာဉ်တိုက်မှုဖြစ်သောယာဉ်ကို အာဏာအပ်နှင်းထားသော အရာရှိ က ကြည့်ရှုစစ်ဆေးနိုင်သည်၊ (ပုဒ်မ-၁၉)။

၂၀။ လိုင်စင်မရှိဘဲ လက်မှတ်ထောင်း/စပယ်ယာဆောင်ရွက်လျှင်၊ မော်တော်ယာဉ်ကို စိတ်/ကိုယ်အားဖြင့် မောင်းနှင်ရန် မသင့်သည့် အခါ မောင်းနှင်လျှင်၊

ခွင့်ပြုအလေးချိန်ထက်ပိုသော မော်တော်ယာဉ်ကို မောင်းနှင်လျှင်၊ ခြေကျင်လမ်းကူးနေရာပျားနှင့် သက်ဆိုင်သည့် နည်းဥပဒေ ပြဋ္ဌာန်း ချက်တစ်ခုခုကို ချိုးဖောက်လျှင်၊

ခွင့်ပြုချက်မရှိဘဲ မော်တော်ယာဉ်၏ စက်ကိရိယာ တစ်ခုခုကို အနေအထား ပျက်စီးစေသဖြင့်လျှင်၊

၁၀၀/-ထက်မနည်း ၁၀၀၀/-ထက်မပိုသည့်ငွေဒဏ်၊

၁ နှစ်အတွင်း ထပ်မံကျူးလွန်လျှင်၊

၂၀၀/- ထက်မနည်း ၁၅၀၀/- ထက်မပိုသော ငွေဒဏ် ကျခံရမည်။ (ပုဒ်မ-၂၀)။

၂၁။ မော်တော်ယာဉ်ကို မှတ်ပုံမတင်လျှင်၊

မော်တော်ယာဉ်ကို အာမခံမထားဘဲ အသုံးပြုလျှင်၊

ယာဉ်မောင်းလိုင်စင်မရှိဘဲ ယာဉ်မောင်းနှင်လျှင်၊

ယာဉ်ကို အရမ်းမဲ့ ဘေးဖြစ်စေလောက်အောင် မောင်းနှင်လျှင်၊

သေရသည်သေရက်၊ မူးယစ်ဆေးသုံးစွဲ၍ ယာဉ်ကိုမထိန်းနိုင်လောက်အောင် မောင်းနှင်လျှင်၊

၆ လထိထောင်ဒဏ်ဖြစ်စေ၊ ကျပ် ၅၀၀/- ထိငွေဒဏ်ဖြစ်စေ

ဒဏ်နှစ်ရပ်စလုံးဖြစ်စေ

၁ နှစ်အတွင်း ထပ်မံကျူးလွန်လျှင်၊

၁ နှစ်အထိ ထောင်ဒဏ်ကျပ် ၅၀၀/- မှ ၁၅၀၀/- ထိ ငွေဒဏ် သို့မဟုတ် ဒဏ် ၂ ရပ်စလုံးကျခံရမည်။ (ပုဒ်မ-၂၁)။

၂၂။ ၁၉၆၄ ခုနှစ်၊ မော်တော်ယာဉ် ဥပဒေပါ ပြဋ္ဌာန်းချက်၊ ၁၉၈၉ ခုနှစ်၊

မော်တော်ယာဉ်နည်းဥပဒေပါ ပြဋ္ဌာန်းချက် တစ်ခုခုကို ကျူးလွန်လျှင် (သီးခြားသတ်မှတ်သည့် ပြစ်ဒဏ် မဖော်ပြလျှင်)

၂၀၀/- မှ ၁၅၀၀/- ထိ ငွေဒဏ်ကျခံရမည်။ (ပုဒ်မ-၂၂)။

၂၃။ ယာဉ်ဘိုက်မှုဖြစ်ပါက ဥပဒေအရ အရေးယူခံရမည့်အပြင် သတ်မှတ်

သည့် လျော်ကြေးငွေပါ ပေးရန်တာဝန်ရှိသည်။ (ပုဒ်မ-၂၃)။

၂၄။ မော်တော်ယာဉ် ဥပဒေပါ ပြစ်မှုကျူးလွန် အားပေးကူညီသူအား

ဖမ်းပြစ်မှုအတွက် ပြဋ္ဌာန်းထားသည့် ပြစ်ဒဏ်စီရင်ခြင်းခံရမည်။ (ပုဒ်မ-၂၄)။

၂၅။ ကုမ္ပဏီပိုင်ယာဉ်များ ကျူးလွန်သည့် ပြစ်မှုအတွက် ကုမ္ပဏီလူကြီး

များတွင် တာဝန်ရှိသည်။ (ပုဒ်မ-၂၅)။

၂၆။ အရမ်းမဲ့မောင်းသူနှင့် မူးယစ်၍ မောင်းသူကို ဝရမ်းမပါဘဲဖမ်းဆီး

နိုင်သည်။ (ပုဒ်မ-၂၆)။

၂၇။ မမှန်ဟု ယုံကြည်သည့် လိုင်စင်၊ မှတ်ပုံတင် သက်သေခံ လက်မှတ်၊ အာမခံ သက်သေခံလက်မှတ်နှင့် အခြားစာသားအမှတ်အသားများကို လိုအပ်ပါက သိမ်းယူခွင့်နှင့် ပြစ်မှုကျူးလွန်သည့် ယာဉ်မောင်းကို ယာဉ်မောင်းလိုင်စင် သိမ်းယူနိုင်သည့်အပြင် ထိုသို့ သိမ်းယူကြောင်း ယာယီလက်မှတ် ထုတ်ပေးခွင့်ကို ရဲအရာရှိအား အာဏာအပ်နှင်းထားကြောင်းနှင့် ထို ယာယီလက်မှတ်ဖြင့် ယာဉ်မောင်းနှင့်ခွင့်ရှိကြောင်း ပြဋ္ဌာန်းထားသည်။ (ပုဒ်မ-၂၇)။

၂၈။ မှတ်ပုံတင် သက်သေခံလက်မှတ်မပါဘဲ အသုံးပြုသည့် မော်တော်ယာဉ်ကို သိမ်းယူထားဆီးနိုင်သည်။ (ပုဒ်မ-၂၈)။

၂၉။ ရဲဝန်ထောက်ထက် တစ်ဆင့်မနိမ့်သော ရဲအရာရှိအား သတ်မှတ်ထားသည့် ဧည့်ကမ်းချက်နှင့်အညီ ပြောပြနိုင်သည့် ပြစ်မှုများကို ပြောပြနိုင်ခြင်းပြုထားသည်။ (ပုဒ်မ-၂၉)။

၃၀။ ပုဒ်မ-၂၁ အရ ပြစ်ဒဏ်မှလွဲလျှင် အကျဉ်းနည်းဖြင့် လည်းကောင်း၊ ကိုယ်စားလှယ်ဖြင့် ဆောင်ရွက်ခွင့်ကိုလည်းကောင်း၊ ဒဏ်ငွေကို စာတိုက်မှ ပို့ခွင့်ကိုလည်းကောင်း ခွင့်ပြုထားသည်။ (ပုဒ်မ-၃၀)။

၃၁။ မော်တော်ယာဉ် ဥပဒေအရ ကျူးလွန်သော ပြစ်မှုများကို ဒုတိယတန်း တရားသူကြီးအောက်မနိမ့်သော တရားရုံးကသာ စစ်ဆေးစီရင်ခွင့်ရှိသည်။ (ပုဒ်မ-၃၁)။

၃၂။ အစိုးရက သတ်မှတ်ဥပဒေပါ ပြဋ္ဌာန်းချက်များ၊ နည်းဥပဒေပါ ပြဋ္ဌာန်းချက်များကို ကင်းလွတ်ခွင့် ပြုနိုင်သည်။ (ပုဒ်မ-၃၂)။

၃၃။ အစိုးရသည် ဤဥပဒေပါ ပြဋ္ဌာန်းချက်ကို အထမြောက်စေရန် နည်းဥပဒေများ ပြုနိုင်သည်။ (ပုဒ်မ-၃၃)။

၁၉၆၃ ခုနှစ်၊ ကုန်းလမ်းနှင့် ပြည်တွင်းရေးကြောင်း သယ်ယူပို့ဆောင်ရေး  
လုပ်ငန်းများ ဥပဒေ

(၁၉၆၃ ခုနှစ်၊ ပြည်ထောင်စု မြန်မာနိုင်ငံ တော်လှန်ရေးကောင်စီ ဥပဒေ  
အမှတ်-၁၈)

၁။ မည်သူမျှ လိုင်စင်မရှိဘဲ ကုန်းလမ်းနှင့် ပြည်တွင်းရေးကြောင်း သယ်  
ယူပို့ဆောင်ရေးလုပ်ငန်းကို မလုပ်ကိုင်ရ။ (ပုဒ်မ-၃)။

၂။ ပြည်ထောင်စု မြန်မာနိုင်ငံသားမဟုတ်လျှင် မည်သူ့ ကိုမျှ လုပ်ငန်း  
လိုင်စင် ထုတ်ပေးရ။ (ပုဒ်မ-၄)။

၃။ သတ်မှတ်သည့် နည်းလမ်းမှတစ်ပါး မည်သူမျှ လုပ်ငန်းလိုင်စင်ကို  
အာဏာပိုင်အဖွဲ့၏ ကြိုတင် ခွင့်ပြုချက်မရဘဲ မလွှဲပြောင်းရ။  
(ပုဒ်မ-၁၃)။

၄။ လိုင်စင်ရသူသည် လိုင်စင်ထုတ်ပေးထားသည့် မော်တော်ယာဉ်၊  
ငယ်ရေးယာဉ်ကိုအာဏာပိုင်အဖွဲ့၏ ကြိုတင် သဘောတူညီချက်မရဘဲ  
မရောင်းချရ (သို့မဟုတ်) မလွှဲပြောင်းရ။ (ပုဒ်မ-၁၄)။

၅။ ဤဥပဒေပါ ပြဋ္ဌာန်းချက် တစ်ခုခုကို ချိုးဖောက်လျှင်၊ ပျက်ကွက်  
လျှင် အာဏာပိုင်အဖွဲ့သည် တရားစွဲဆိုနိုင်သည်။ ကြိုတင်အကြောင်း  
ကြား၍ ဖြစ်စေ၊ အကြောင်းမကြား၍ဖြစ်စေ လုပ်ငန်းလိုင်စင်ကို  
ခေတ္တရပ်စဲနိုင်သည် (သို့မဟုတ်) ဖျက်သိမ်းနိုင်သည်။ (ပုဒ်မ-၁၅)။

၆။ မည်သူမဆို လိုင်စင်မရှိဘဲ ကုန်းလမ်းနှင့် ပြည်တွင်းရေးကြောင်း  
သယ်ယူပို့ဆောင်ရေး လုပ်ငန်းကို လုပ်ကိုင်လျှင်—

(က) ပထမအကြိမ် ကျူးလွန်သည့် ပြစ်မှုအတွက် ကျပ် ၆၀၀ ၏  
အောက်မနည်း ငွေဒဏ်၊

(ခ) တစ်နှစ်အတွင်း ထပ်မံကျူးလွန်ပါက ၆ လအထိ ထောင်  
ဒဏ်အပြင် ကျပ်တစ်ထောင်အောက်မနည်း ငွေဒဏ်စီရင်ခြင်း  
ခံရမည်။ (ပုဒ်မ-၁၆)

F.4.A



၇။ ဤပဒေပါ ပြဋ္ဌာန်းချက် တစ်ခုခု (ပုဒ်မ-၃ မပါ) ကို ချိုးဖောက်လျှင်—

(က) ပထမအကြိမ် ကျူးလွန်သည့် ပြစ်မှုအတွက် ကျပ် ငါးရာထိ ငွေဒဏ်၊

(ခ) နောက်ထပ် ကျူးလွန်သည့် ပြစ်မှုအတွက် ကျပ် တစ်ထောင်ထိ ငွေဒဏ် (သို့မဟုတ်) ၆ လအထိ ထောင်ဒဏ် (သို့မဟုတ်) ဒဏ်နှစ်ရပ်စလုံး၊ (ပုဒ်မ-၁၇)။

၈။ အာဏာပိုင် (သို့မဟုတ်) ဒေသဆိုင်ရာ အာဏာပိုင်အဖွဲ့၏ ဆုံးဖြတ်ချက်ကို မကျေနပ်လျှင် အယူခံဝင်နိုင်သည်။ (ပုဒ်မ-၂၂)။

စဉ် ၅ ခုနှစ်၊ ကုန်းလမ်းနှင့် ပြည်တွင်းရေးကြောင်း သယ်ယူပို့ဆောင်ရေး  
လုပ်ငန်းများဆိုင်ရာ စည်းကမ်းဥပဒေများ

၁။ ပြည်သူတို့အတွက်သယ်ယူ ကုန်စည်သယ်ယူပို့ဆောင် (က-လိုင်စင်)  
ပို့ဆောင်ရေးလုပ်ငန်းများ ရေးလုပ်ငန်း။

ခရီးသည်သယ်ယူပို့ဆောင် (ခ-လိုင်စင်)  
ရေးလုပ်ငန်း။

စင်းလုံးငှားခရီးသည်သယ် (ဂ-လိုင်စင်)  
ယူပို့ဆောင်ရေး လုပ်ငန်း။

၂။ ပစ္စည်းအရသယ်ယူ ယာဉ်အား တစ်စီးတည်း (ဆ-လိုင်စင်)  
ပို့ဆောင်ရေးလုပ်ငန်း အသုံးပြုရန် အဆက်မပြတ်

အချိန် ကာလ အပိုင်း  
အခြားအတွက် ငှားရမ်း  
ပေးအပ်လျက် သယ်ယူ ပို့  
ဆောင်ရေးလုပ်ငန်းဆောင်  
ရွက်ခြင်း။

၃။ ကိုယ်ပိုင်စီးပွားရေး မိမိ အ ထောင်း အ ဝယ် (င-လိုင်စင်)  
အတွက်သယ်ယူပို့ဆောင် (သို့မဟုတ်) မိမိစီးပွားရေး  
ရေးလုပ်ငန်း လုပ်ငန်း တစ်ခုခုအတွက်

ကုန်စည် သယ်ယူပို့ဆောင်  
ရန် အတွက် ယာဉ်အသုံး  
ပြုခြင်း။

၄။ ယာယီပို့ဆောင်ခွင့် အရေးတကြီး (သို့မဟုတ်) (စ-ခွင့် ပြု  
လက်မှတ်)

အတွက် လိုအပ်ချက်များကို  
ပြည့် တင်း ရန် အ တွက်  
လည်းကောင်း၊ လိုင် စင်  
အသစ် လဲချိန်တွင် မလွဲ

မရွာင်သာကြန့်ကြာနေ၍  
 လိုင်စင်ကုန်ဆုံး ရက်လွန်နေ  
 ချိန်တင် လုပ်ငန်း ဆောင်  
 ရွက်နိုင်ရန်အတွက် လည်း  
 ကောင်း ယာယီခွင့်ပြုလက်  
 မှတ်ဖြင့်ပို့ဆောင်ခြင်း။

- ၅။ လိုင်စင်သက်တမ်း မကုန်မီအနည်းဆုံး ၁ လ ကြိုတင်၍ အသစ်လဲ  
 လှယ်ရန် တင်သွင်းရမည်။ (ပုဒ်မ-၁၆)။
- ၆။ လုပ်ငန်းကို ကျေနပ်လောက်ဖွယ်ရာ ဆောင်ရွက်ကြောင်းနှင့် ယင်း  
 လုပ်ငန်းကိုဆက်လက်၍ကျေနပ်လောက်ဖွယ်ရာ ဆောင်ရွက်နိုင်သည့်  
 အခြေအနေရှိကြောင်း အာဏာပိုင်အဖွဲ့က ယူဆလျှင် လိုင်စင်အသစ်  
 လျှောက်ထားသူထက် လက်ရှိ လိုင်စင် ရှိသူကို ဦးစား ပေးရမည်  
 (ပုဒ်မ-၂၂)။
- ၇။ လိုင်စင်ပျောက်ဆုံးခြင်း၊ ပျက်စီးခြင်း၊ ပါရှိသော အချက်အလက်  
 များ မပီသခြင်းရှိလျှင် အာဏာပိုင်အဖွဲ့ထံ ချက်ချင်း အကြောင်း  
 ကြားရမည်။ [ပုဒ်မ-၂၄ (၁) ]။
- ၈။ လိုင်စင်ရရှိသူသည် အခြားတည်ဆဲဥပဒေ၊ နည်းဥပဒေ၊ ဧည့်သည်  
 ဥပဒေများ ( ဥပမာ - ဖော်တော်ယာဉ်ဥပဒေ၊ ဇော်တော်ယာဉ်  
 နည်းဥပဒေ စသည်များ) အားလုံးကို လိုက်နာဆောင်ရွက်မှသာ  
 လျှင် လိုင်စင်အတည် ဖြစ်စေရမည်။ (ပုဒ်မ-၂၈)။
- ၉။ ညစ်ပေဆုံးစော်သော၊ ကျန်းမာရေးနှင့် မညီညွတ်သော ကုန်ပစ္စည်း  
 များကို ခရီးသည် ပို့ဆောင်သည့်အချိန်တွင် သယ်ယူပို့ဆောင်ခြင်း  
 မပြုရ။ [ပုဒ်မ-၂၉ (၁) ]။
- ၁၀။ ခရီးသည်ပို့ဆောင်စဉ် သယ်ယူခွင့်မပြုသည့် ကုန်စည်နှင့် သယ်ယူခွင့်  
 ပြုသော ကုန်စည်များအတွက်စည်းကမ်းချက်များသတ်မှတ်ပြဋ္ဌာန်း  
 နိုင်သည်။ ပုဒ်မ-၂၉ (၂)။

၁၁။ ခရီးသည် ပို့ဆောင်ရေးဃာဉ်တွင် ကုန်စည်သယ်ယူနိုင်သော်လည်း လိုင်စင်တွင် ပါရှိသော ခရီးသည် ပို့ဆောင်ရေးနှင့် စပ်လျဉ်းသည့် စည်းကမ်းချက်များကို လိုက်နာရမည်။ [ပုဒ်မ-၂၉ (၃) ]။

၁၂။ ကုန်ပစ္စည်းများကြောင့် ခရီးသည်တစ်ဦးဦးအား အန္တရာယ် ဖြစ်စေခြင်း၊ သက်သာမှုကို ထိခိုက်ခြင်း၊ မရောင်လည်စေခြင်း မရှိစေရ။  
[ပုဒ်မ-၂၉ (၄) ]။

၁၃။ ကုန်စည်ပို့ဆောင်ရေးဃာဉ်တွင် ပိုင်ရှင် (သို့မဟုတ်) ငှားရမ်းသူ (သို့မဟုတ်) တရားဝင် အလုပ်သမား စုစုပေါင်း ၃ ဦးအထိသာ တင်ဆောင်ခွင့်ပြုသည်။ [ပုဒ်မ-၃၀ (၁) ]။

၁၄။ အာဏာပိုင်အဖွဲ့သည် လိုအပ်လျှင် ကုန်စည်ပို့ဆောင်ရာ၌ ကန့်သတ် ထားသော လွှဲဦးရေထက် ပိုမိုတင်ဆောင်ခွင့် ပြုနိုင်သည်။ [ပုဒ်မ- ၃၀ (၂) ]။

၁၅။ လိုင်စင်အရခွင့်ပြုချက် မရှိလျှင် နောက်တွဲဃာဉ် ချိတ်တွဲ ခွင့်မရှိ။ [ပုဒ်မ-၃၁ (၁) ]။

### ၁၉၈၉ ခုနှစ် မော်တော်ယာဉ် နည်းဥပဒေများ

၁၉၈၉ ခုနှစ်၊ နိုဝင်ဘာလ ၂၉ ရက်နေ့တွင် လက်မှတ်ရေးထိုးပြဋ္ဌာန်းခဲ့ပြီး အောက်ဖော်ပြပါ အခန်းများပါဝင်သည်—

- (၁) အမည်နှင့် အဓိပ္ပာယ်ဖော်ပြချက်၊ (နည်းဥပဒေ ၁ နှင့် ၂)။
- (၂) မော်တော်ယာဉ်များ၊ မှတ်ပုံတင်ခြင်း၊ (နည်းဥပဒေ ၃ မှ ၂၃ ထိ)။
- (၃) မော်တော်ယာဉ်များ၊ တည်ဆောက်ခြင်း၊ ကိရိယာတန်ဆာပလာ တပ်ဆင်ခြင်းနှင့် ပြုပြင်ထိန်းသိမ်းခြင်း၊ (နည်းဥပဒေ ၂၄ မှ ၅၅ ထိ)။
- (၄) မော်တော်ယာဉ်မောင်းသူ၊ အခြားစက်တပ်ယာဉ်မောင်းသူများနှင့် လက်မှတ်ဆောင်း/ပေးယာများအား လိုင်စင်ထုတ်ပေးခြင်း၊ (နည်းဥပဒေ ၅၆ မှ ၈၂ ထိ)။
- (၅) မော်တော်ယာဉ် မောင်းသူအတတ်သင်ကြားပေးသည့် လုပ်ငန်း လုပ်ကိုင်ခြင်း (သို့မဟုတ်) မော်တော်ယာဉ်မောင်းသူအတတ်သင်ကျောင်း လုပ်ငန်းလုပ်ကိုင်ခြင်း၊ (နည်းဥပဒေ ၈၃ မှ ၉၉ ထိ)။
- (၆) အငှားမော်တော်ယာဉ်စည်းကမ်းများ၊ (နည်းဥပဒေ ၁၀၀ မှ ၁၃၁ ထိ)။
- (၇) မော်တော်ယာဉ် သွားလာမှုစည်းကမ်းများ၊ (နည်းဥပဒေ ၁၃၂ မှ ၁၇၅ ထိ)။
- (၈) ခြေကျင်လျှောက်ထူများလိုက်နာရန်စည်းကမ်းများ၊ (နည်းဥပဒေ ၁၇၆ မှ ၁၉၁ ထိ)။

(၉) ကော်ဘီးစီးထူများလိုက်နာရန်စည်းကမ်းများ၊ (နည်းဥပဒေ ၁၉၂ မှ ၂၁၀ ထိ)။

(၁၀) လမ်းညွှန်းများ၊ လမ်းအမှတ်အသားများနှင့်အချက်ပြများ၊ (နည်းဥပဒေ ၂၁၁ မှ ၂၁၃ ထိ)။

(၁၁) အထွေထွေ၊ (နည်းဥပဒေ ၂၁၄ နှင့် ၂၁၅)။

နိုင်ငံတော်စားချမ်းသာယာရေးနှင့် ဖွံ့ဖြိုးရေးကောင်စီ ၉၀၉၀ စာမှတ်-  
၈/၂၀၀၀ (၁၃.၀၁.၂၀၀၀)

ပုဒ်မ ၂၆ မည်သူမျှ ပြည်သူ့ဆောက်လုပ်ရေးလုပ်ငန်း၏ ခွင့်ပြုချက်မရှိဘဲ

- (က) လမ်းမကြီးကို ဖြတ်သန်း၍ တစ်စုံတစ်ရာ ဖောက်လုပ်ခြင်း သို့မဟုတ် ဆောက်လုပ်ခြင်း မပြုရ။
- (ခ) လမ်းမကြီးများ၏ နယ်နမိတ်အတွင်း အဆောက်အအုံ ဆောက်လုပ်ခြင်းမပြုရ။
- (ဂ) လမ်းမကြီး၏ နယ်နမိတ်အတွင်း ကန်တူးဖော်ခြင်း မပြုရ။

ပုဒ်မ ၂၇ မည်သူမျှ

- (က) လမ်းမကြီး ဖောက်လုပ်ခြင်း၊ တိုးချဲ့ခြင်း၊ ပြုပြင်ခြင်းနှင့် ထိန်းသိမ်းခြင်း လုပ်ငန်းများကို ပြည်သူ့ဆောက်လုပ်ရေး လုပ်ငန်း၏ ခွင့်ပြုချက်ဖြင့် ဆောင်ရွက်နေသူများအား နှောင့်ယှက်ခြင်း သို့မဟုတ် ဟန့်တားခြင်း မပြုရ။
- (ခ) လမ်းမကြီး၏ နယ်နမိတ်အတွင်း သက်ဆိုင်ရာ ပြည်သူ့ဆောက်လုပ်ရေးလုပ်ငန်း၏ ခွင့်ပြုချက်မရှိဘဲ သစ်ပင် သီးနှံ များကို စိုက်ပျိုးခြင်း၊ ခုတ်ခြင်း သို့မဟုတ် ဖျက်ဆီးခြင်း မပြုရ။
- (ဂ) လမ်းမကြီးများ ပျက်စီးခြင်းမှ ကာကွယ်ရန် သက်ဆိုင်ရာ ပြည်သူ့ဆောက်လုပ်ရေး လုပ်ငန်းက ပစ္စည်းနှင့် သစ်ပင်များကို ရှင်းလင်းရာတွင် နှောင့်ယှက်ခြင်း သို့မဟုတ် ဟန့်တားခြင်း မပြုရ။
- (ဃ) လမ်းမကြီးတစ်ဖောင်တစ်လျှောက် ရေမြောင်းကို တာပိတ်ဆို့၍ ရေလှောင်ခြင်း မပြုရ။
- (င) နည်းဥပဒေ ၂၃ နှင့် ၂၄ တို့တွင် သတ်မှတ်ထားသည့် ယာဉ်နှင့် ယာဉ်တွဲဖော်ပြထားသည့် တာယာအကျယ် (အနံ)ထက် ငယ်သော တာယာတပ်ဆင်ထားသည့် ယာဉ်ကို မောင်းနှင်ခြင်း မပြုရ။
- (စ) လမ်းမကြီး၏ လမ်းမျက်နှာပြင်ပေါ်တွင် သံဘီးကွပ်ထားသည့် လှည်းကို မောင်းနှင်ခြင်း မပြုရ။
- (ဆ) လမ်းမကြီးဘေးတွင်လှည်းများ ဖြတ်သန်းသွားလာရမည့် လမ်း ဧရိယာ လျှို့ဝှက်မြှောင် ၊ ချောက်ကမ်းပါး သို့မဟုတ် ချောင်းတည်

ရှိနေသဖြင့် လမ်းမကြီးပေါ်တွင် လှည်းကို မလွှဲမရှောင်သာ  
မောင်းနှင် ရသည့်အခါ လှည်းဘီး၌ တာယာအုပ်ထားသည့် လှည်း  
သို့မဟုတ် မော်တော်ကား တာယာဘီးတပ်ဆင်ထားသည့်  
လှည်းဘီးမှ အပ အခြား ဘီးမှအပ အခြားဘီး တပ်ဆင်ထားသည့်  
လှည်းကို မောင်းနှင်ခြင်း မပြုရ။

(စ) လမ်းမကြီး၏ လမ်းမျက်နှာပေါ်တွင် သံချိန်း သို့မဟုတ် သံသွား  
တပ်ဘီးတပ်ဆင်ထားသည့် ယာဉ်ကိုလည်းကောင်း၊ ရှေ့ဘီးယက်  
စောင်းပါးသော တာယာဘီးတပ်ဆင်ထားသည့် ယာဉ်ကို လည်း  
ကောင်း၊ လမ်းမကြီးပေါ်တွင် မောင်းနှင်ခွင့်မရှိဟု သတ်မှတ်  
ထားသော တာယာဘီးတပ်ဆင်ထားသည့် ယာဉ်ကိုလည်းကောင်း  
မောင်းနှင်ခြင်း မပြုရ။

ပုဒ်မ ၂၈ မည်သူမျှ

(က) လမ်းမကြီး၏ လမ်းမျက်နှာပြင်ပေါ်တွင် ယာဉ်သွားလမ်းကို  
ပိတ်ဆို့ခြင်း၊ ယာဉ်သွားလာမှုကို အနှောင့်အယှက် ဖြစ်စေ  
နိုင်သည့် သို့မဟုတ် ဘေးအန္တရာယ်ကျရောက်စေနိုင်သည့် ပစ္စည်း  
ကို တမင်ထား ရှိခြင်း မပြုရ။

(ခ) လမ်းမကြီးရှိ မိုင်တိုင်၊ လမ်းနယ်နမိတ်မှတ်တိုင်၊ လမ်းညွှန် အမှတ်  
အသားနှင့် သတိပေးဆိုင်းဘုတ်များကို ဖျက်ဆီးခြင်း၊ သို့မဟုတ်  
ပြောင်းလဲခြင်း၊ မပြုရ။

(ဂ) လမ်းမကြီး၏ နယ်နမိတ်အတွင်းသက်ဆိုင်ရာ ပြည်သူ့ဆောက်  
လုပ်ရေး လုပ်ငန်း၏ ခွင့်ပြုချက်မရှိဘဲ မြေ၊ ဆုတ်၊ သဲ၊ ကျောက်၊  
ကျောက်စရစ် သို့မဟုတ် အခြားပစ္စည်းတစ်ခုခုကို စုပုံထားရှိခြင်း  
မြေကိုတူးဆွခြင်း၊ တူးယူခြင်း၊ ဖယ်ရှားခြင်း သို့မဟုတ် မြေအနေ  
အထား ပြောင်းလဲစေခြင်း မပြုရ။

(ဃ) လမ်းမကြီး၏ နယ်နမိတ်အတွင်းသက်ဆိုင်ရာ ပြည်သူ့ဆောက်  
လုပ်ရေး လုပ်ငန်း၏ ခွင့်ပြုချက်မရှိဘဲ ကြော်ငြာ ဆိုင်းဘုတ်  
နိတ်ထူခြင်း မပြုရ။

ပုဒ်မ ၂၉ မည်သူမျှ

(က) လမ်းမကြီး၏ လမ်းမျက်နှာပြင်ပေါ်တွင် တိရစ္ဆာန်များကို မောင်း  
နှင်ခြင်း၊ ဆွဲယူခြင်း၊ စီးနင်းခြင်း၊ ချည်ထားခြင်း ထိန်းကျောင်းခြင်း၊



လွှတ်ကျောင်းခြင်း မပြုရ။

- (ခ) လမ်းမကြီး၏ နယ်နိမိတ်အတွင်း သက်ဆိုင်ရာ ပြည်သူ့ဆောက်လုပ်ရေးလုပ်ငန်း၏ ခွင့်ပြုချက်မရှိဘဲ တိရစ္ဆာန်မွေးမြူခြင်းမပြုရ။
- (ဂ) လမ်းမကြီး၏ လမ်းမျက်နှာပြင်နှင့် လမ်းပန်းပေါ်တွင် ယာဉ်ကို လိုအပ်သည်ထက်ပို၍ အချိန်ကြာမြင့်စွာ ရပ်နားထားခြင်း သို့မဟုတ် ရပ်တန့်ပြုပြင်ခြင်း မပြုရ။
- (ဃ) လမ်းမကြီး၏ လမ်းမျက်နှာပြင်နှင့် လမ်းပန်းကို ဖျက်ဆီးခြင်း၊ မြို့ဖျက်ခြင်း၊ ပိုင်းဖြတ်ခြင်းသို့မဟုတ် အရှိန်သတ်ခုံးငယ်များပြုလုပ်ခြင်း မပြုရ။
- (င) လမ်းမကြီး၏ လမ်းမျက်နှာပြင်နှင့် လမ်းပန်းပေါ်တွင် ယာဉ်ကို လိုအပ်သည်ထက်ပို၍ အချိန်ကြာမြင့်စွာ ရပ်နားထားခြင်း သို့မဟုတ် ရပ်တန့်ပြုပြင်ခြင်း မပြုရ။
- (စ) လမ်းမျက်နှာပြင်၊ လမ်းပန်းနှင့် တံတားလက်ရမ်းများတွင် ယာဉ်သွားလာမှုကို အနှောင့်အယှက်ဖြစ်စေမည့် ပစ္စည်း တစ်စုံတစ်ရာကို နေလှန်းခြင်း၊ ထားရှိခြင်း မပြုရ။
- (ဆ) လမ်းမကြီးများ ပျက်စီးခြင်းမှ ကာကွယ်ရန် ဆောက်လုပ်ရေးဝန်ကြီးဌာနမှ သဘောတူညီချက်ဖြင့် ပြည်သူ့ဆောက်လုပ်ရေးလုပ်ငန်းက အခါအားလျော်စွာ သတ်မှတ်ထားသည့် တားမြစ်ချက်များကို ဖောက်ထွင်းခြင်း မပြုရ။

ပုဒ်မ ၃၀မည်သူမဆို

- (က) နည်းဥပဒေ ပုဒ်မ ၂၆ပါ တားမြစ်ချက်တစ်ရပ်ရပ်ကို ဖောက်ဖျက်ပါက ထောင်ဒဏ် (၃)နှစ် အထိဖြစ်စေ၊ ငွေဒဏ်ဖြစ်စေ၊ ဒဏ်နှစ်ရပ်လုံးဖြစ်စေ ချမှတ်ခြင်းခံရမည်။
- (ခ) နည်းဥပဒေပုဒ်မ ၂၇ပါ တားမြစ်ချက် တစ်ရပ်ရပ်ကို ဖောက်ဖျက်ပါက ထောင်ဒဏ် (၆)လအထိဖြစ်စေ၊ ငွေဒဏ်ဖြစ်စေ၊ ဒဏ်နှစ်ရပ်လုံးဖြစ်စေ ချမှတ်ခြင်း ခံရမည်။
- (ဂ) နည်းဥပဒေပုဒ်မ ၂၈နှင့် ၂၉ တို့ပါ တားမြစ်ချက်တစ်ရပ်ရပ်ကို ဖောက်ဖျက်ပါက ထောင်ဒဏ် (၃)လအထိဖြစ်စေ၊ ငွေဒဏ်ဖြစ်စေ၊ ဒဏ်နှစ်ရပ်လုံးဖြစ်စေ ချမှတ်ခြင်း ခံရမည်။

ရန်ကုန်အနွေးယာဉ်အက်ဥပဒေ (The Rangoon Hackney Carriages Act, Burma Act 14-1917) (Burma Act 14, 1917 19th May, 1917)

- ၁။ အငှားလိုက် အနွေးယာဉ်များသည် မှတ်ပုံတင်လိုင်စင် မရှိလျှင် အငှားမလိုက်ရ၊ ပုဒ်မ ၄။
- ၂။ အငှားလိုက်အနွေးယာဉ်များ နင်းမည့်သူတို့ အနင်းလိုင်စင်မရှိလျှင် မနင်းရ၊ ပုဒ်မ ၅။
- ၃။ အငှားလိုက် အနွေးယာဉ်ပိုင်ရှင်သည် ပုဒ်မ ၄ ကိုဖောက်ဖျက်လျှင် တစ်ရက်အတွက် ဒဏ်ငွေ(၅၀)ထိ တပ်မှိုက်ခံရမည်၊ ပုဒ်မ ၆ (၁)။
- ၄။ အနွေးယာဉ် ပိုင်ရှင်ပြောင်းလဲပါက ပိုင်ရှင်သစ်အမည်ပြောင်းလျှောက်ရမည်၊ မလျှောက်ဘဲ အငှားလိုက်လျှင် တစ်နေ့အတွက် ဒဏ်ငွေ (၂၅) ထိ တပ်မှိုက်ခံရမည်၊ ပုဒ်မ ၆ (၂)။
- ၅။ ပုဒ်မ ၄ အရ ကျူးလွန်သည့် ယာဉ်များအား ရဲအရာရှိက အမှုအတောအတွင်း သိမ်းဆည်းချုပ်နှောင်ထားနိုင်သည်၊ ပုဒ်မ ၇။
- ၆။ ပုဒ်မ ၅ ကို ဆန့်ကျင်လျှင် တိရစ္ဆာန်ဆွဲယာဉ်မောင်းသူကို ငွေဒဏ် (၅၀)ထိ လည်းကောင်း၊ ဆိုက်ကားနင်းသူကို ငွေဒဏ် (၁၀)ထိ လည်းကောင်း တပ်မှိုက်ခံရမည်၊ ပုဒ်မ ၈။
- ၇။ ပုဒ်မ ၄ ကို ဆန့်ကျင်လျှင် လိုင်စင်ရှိသူ ယာဉ်မောင်းသူ (သို့မဟုတ်) ယာဉ်ပိုင်ရှင်သည် မောင်းနှင်လိုင်စင်မရှိသူအား မောင်းခိုင်းလျှင် တိရစ္ဆာန်ဆွဲယာဉ်ဖြစ်က ငွေဒဏ်(၅၀)ထိလည်းကောင်း၊ ဆိုက်ကားဖြစ်က ငွေဒဏ် (၁၀)ထိ လည်းကောင်း တပ်မှိုက်ခံရမည်၊ ပုဒ်မ ၉။
- ၈။ မည်သူမဆိုနိပါတ်ပြားတု၊ တံဆိပ်တုများနှင့် အနွေးယာဉ်လုပ်ငန်းလုပ်ကိုင်လျှင်ဒဏ်ငွေ (၅၀)ထိလည်းကောင်း၊ ထပ်မံကျူးလွန်လျှင် ဒဏ်ငွေ(၁၀၀)ထိ လည်းကောင်း တပ်မှိုက်ခံရမည်၊ ပုဒ်မ ၁၀။

၉။ အနှေးယာဉ်မောင်းသူတိုင်းသည်—

- (က) သောက်စားမူးယစ်ပြီး အငှားလိုက်မောင်းနှင်ခြင်း။
- (ခ) ခရီးသည်များအားခိုင်းပြခွာဆက်ဆံဆဲဆိုကြိမ်းမောင်းခြင်း။
- (ဂ) အခြားယာဉ်များသွားလာရာလမ်းကို လမ်းဖယ်မပေးခြင်း။
- (ဃ) အခြားယာဉ်များ ခရီးသည် တက်ခြင်း၊ ဆင်းခြင်းတွင် အနှောင့်အယှက်ပေးခြင်း၊ ဟန့်တားခြင်း။
- (င) ခရီးသည်များက အခြားယာဉ်ကို ငှားရမ်းသည့်ကိစ္စတွင် နှောင့်ယှက်ခြင်း၊ ဟန့်တားခြင်း။
- (စ) အခကြေးငွေ ပိုယူခြင်း၊ ပိုတောင်းခြင်း။
- (ဆ) သတ်မှတ်ထားသည့် ခရီးသည်ဦးရေအတိုင်း တင်ဆောင်ရန် ငြင်းဆိုခြင်း။
- (ဇ) ခရီးသည်ပါ တင်ဆောင်ခွင့်ပြုသည့်ပစ္စည်းများကို တင်ဆောင်ရန် ငြင်းဆန်ခြင်း။
- (ဈ) အချိန်ပိုင်းခြားနှင့်ငှားလျှင် အချိန်မပြည့်မီအကြောင်းတစ်စုံတစ်ရာမရှိဘဲ ထွက်ခွာသွားခြင်း။
- (ည) မူလငှားသည့်ခရီးသည်၏ သဘောတူညီချက် မရဘဲ အခြားခရီးသည် တင်ဆောင်ခြင်း။
- (ဋ) အများပြည်သူသုံးရန် မသင့်သော အခြေအနေရှိ ယာဉ်တိရစ္ဆာန်ဖြင့် အငှားလိုက်ခြင်း။  
တစ်ခုခုကို ပြုလုပ်ပါက ငွေဒဏ် (၅၀၀) ထိ လည်းကောင်း၊ ထပ်မံကျူးလွန်ပါက ဒဏ်ငွေ (၁၀၀၀) ထိ လည်းကောင်း တပ်မှိုက်ခံရမည်။ ပုဒ်မ ၁၁။

## ယာဉ်မောင်းလိုင်စင်များအကြောင်း

### ယာဉ်မောင်းလိုင်စင်များအကြောင်း

- “က” ယာဉ်မောင်းလိုင်စင် - မော်တော်ဆိုင်ကယ် မောင်းနှင်ခွင့်လိုင်စင် ဖြစ်သည်။
- “ခ” ယာဉ်မောင်းလိုင်စင် - (၃)တန်းအထိတင်ဆောင်နိုင်သော ကိုယ်ပိုင် မော်တော်ယာဉ်နှင့် ကိုယ်ပိုင်ဘတ်စ်ကားငယ်တို့ မောင်းနှင်ခွင့်လိုင်စင် ဖြစ်သည်။
- “ဂ” ယာဉ်မောင်းလိုင်စင် - မှတ်ပုံတင်ထားသော အခြားစက်တင်ယာဉ်များ (ထရက်တာ၊ ထွေလာကျီ စသည်)မောင်းနှင်ခွင့် လိုင်စင်ဖြစ်သည်။
- “ဃ” ယာဉ်မောင်းလိုင်စင် - အငှားကုန်တင်ယာဉ်နှင့် အငှားဘတ်စ်ကား ယာဉ်များမှလွဲ၍ ကျန်မှတ်ပုံတင်ယာဉ်များ မောင်းနှင်ခွင့် လိုင်စင် ဖြစ်သည်။
- “င” ယာဉ်မောင်းလိုင်စင် - မှတ်ပုံတင်ထားသော မည်သည့်မော်တော်ယာဉ် ကိုမဆို မောင်းနှင်ခွင့်လိုင်စင် ဖြစ်သည်။
- “စ” ယာဉ်နောက်လိုက် လိုင်စင် - ပယ်ယာ(သို့)လက်မှတ်ရောင်း လုပ်ကိုင်ဆောင်ရွက်ခွင့် လိုင်စင်ဖြစ်သည်။

၁-၁၁-၀၅ ရက်နေ့မှစ၍ စီမံခန့်ခွဲမှုနည်းလမ်းအရ တပ်စိုက်သော ဒဏ်ခံပစ္စည်းများ

စဉ်	အရာအမျိုးအစား	ခင်းနှုန်း	ပစ္စည်းအမျိုးအစား
၁	လှေကား	၁၀၀၀၀၀	လှေကား(၁)လက်
၂	ရေကန်ဖျက်ဆီးရေးကိရိယာများ ထားရှိ	၁၀၀၀၀၀	
	သစ်ထမ်းလှေကား		
၃	ယာဉ်စီးခိုအောင်းခြင်း	၃၀၀၀၀၀	(၁)လက်ခံရန်
၄	အရက်စားအောင်းခြင်း	၅၀၀(ထောင် ၁ လ)	(၁)လက်ခံ
		၁၅၀၀(ထောင် ၆ လ)	(၃)လက်ခံ
၅	အောင်းခြင်းအောင်းခြင်း	၅၀၀(ထောင် ၁ လ)	(၁)လက်ခံ
		၁၅၀၀(ထောင် ၆ လ)	(၃)လက်ခံ
၆	ပို့ဆောင်သစ်ထမ်းလှေကား(၅ နှစ်အထက် သစ်ထမ်းလှေကား)	၅၀၀(ထောင် ၁ လ)	(၁)လက်ခံ
		၁၅၀၀(ထောင် ၆ လ)	(၃)လက်ခံ
၇	မီးခိုး/မီးခိုးခံရောက်အောင်းရန်ခြင်း	၁၀၀၀၀၀	လှေကား(၆)လက်
၈	သင်္ကြန်ကာလအညှိုးထမ်းခိုအောင်းခြင်း	၅၀၀၀၀၀	
၉	နံပါတ်ထုတ်ခြင်း	၅၀၀၀၀၀	အမှုအရာ
၁၀	ယာဉ်နံပါတ်ထုတ်ခြင်း(၅၀၀၀၀၀၀)	၅၀၀၀၀၀	

၁-၁၁-၀၅ ရက်နေ့မှစ၍ စီမံခန့်ခွဲမှုနည်းလမ်းအရ တပ်စိုက်သော ဒဏ်ခံပွား

စဉ်	စာပုဒ်အမည်	သက်မှတ် ဧကဌ	မှတ်ချက်
၁၀	စေတနာတပ်ခြင်း	၅၀၀၀၀	(၁)ခြံ
		၅၀၀၀၀	(၂)ခြံ
		၁၀၀၀၀၀	(ဓ)ခြံ
၁၂	ယာဉ်တိုက်မှုခြင်းပွားခြင်း	၁၀၀၀၀	(၁)လခွဲဖျက်လုပ်ရန်
၁၃	သစ်ပင်တင်ယာဉ်များ သံကြေး(၃)ခုစုစည်းပေးခြင်း	၃၀၀၀၀၀	
၁၄	တုန်ခါသတ္တုယာဉ်များ လော့ဘုမတပ်ခြင်း	၃၀၀၀၀၀	
၁၅	ကြားဆွဲခြင်း	၁၀၀၀၀၀	(၆)သင်္ချာ
		၂၀၀၀၀၀	(၃)သင်္ချာ
		၃၀၀၀၀၀	(၁)သင်္ချာ
၁၆	တရားမဝင်ယာဉ်ရောင်းဝယ်ရေး	၁၀၀၀၀	(၁)ခြံ
		၂၀၀၀၀	(၃)ခြံ
		၃၀၀၀၀	(ဓ)ခြံ
၁၇	ကြားဆွဲခြင်း	၅၀၀၀	(၅)ရက်အတွင်း
		၁၀၀၀၀	(၅)ရက်မှ(၃)လအတွင်း
		၂၀၀၀၀	(၆)လအတွင်း
		၃၀၀၀၀	(၉)လအတွင်း
		၄၀၀၀၀	(၁၂)လအတွင်း
		၅၀၀၀၀	(၁၅)လအတွင်း

၁-၁၁-၀၅ ရက်နေ့မှစ၍ စီမံခန့်ခွဲမှုနှုန်းညှိသည့်အခါ တပ်မှိုက်သော ဒဏ်ငွေများ

စဉ်	အရာအမျိုးအစား	သတ်မှတ် စက်ရက်	မှတ်ချက်
၀၈	ယာဉ်မောင်းလိုက်စက်(လုံးဝ)မရှိခြင်း	၀၀၀၀၀	(၀)ကြိမ်(ထောင် ၀ င)
၀၉	ယာဉ်မောင်းလိုက်စက်မပါခြင်း	၀၀၀၀၀	(၅)ကြိမ်(ထောင် ၆ င)
၂၀	နောက်တွယ်/သေးတွယ်/အပိုးစီးတပ်ခြင်း	၀၀၀၀၀	
၂၁	မီးခိုးထွက်ခြင်း	၀၀၀၀၀	
၂၂	အမှိုက်ဝန်ချခြင်း၊ တွမ်းတဲကျွေး ထွေးခြင်း	၀၀၀၀၀	
၂၃	မီးသီးအပိုတပ်ခြင်း	၀၀၀၀၀	
၂၄	အပိုးပေါ်ဝတ်ပြုထား၍ မဝင်ရသမိမိတပ်ခြင်း	၀၀၀၀၀	
၂၅	ရေခဲထုတ်ဖြုတ်ထုတ်ရပ်ခြင်း	၀၀၀၀၀	
၂၆	ငွေနှုတ်နံ့ဝါတ်မပါခြင်း	၀၀၀၀၀	
၂၇	၆ လမ်းသွားရေခဲရရပ်ခြင်း	၀၀၀၀၀	
၂၈	နံ့ဝါတ်သေးတပ်ခြင်း	၀၀၀၀၀	
၂၉	ကေဆီရေခဲရရပ်ခြင်း	၀၀၀၀၀	
၃၀	ဘေးထိခံစားခြင်း	၀၀၀၀၀	
၃၁	မီးပျံ့နှံ့အတင်အချလျင်ခြင်း	၀၀၀၀၀	

၁-၁၁-၀၅ ရက်နေ့မှစ၍ စီမံခန့်ခွဲမှုနည်းလမ်းအရ တပ်မှိုက်သော ဒဏ်ငွေများ

စဉ်	ဆရာထုခွဲအစား	သတ်မှတ် စာရင်း	မှတ်ချက်
၃၂	ဆိုင်ကယ်ဗီဇီးလုပ်မဆောင်းခြင်း	၁၀၀၀၀၀	
၃၃	ဆိုင်ကယ်နယ်လှော်စီခြင်း	၁၀၀၀၀၀	
၃၄	ဆိုင်ကယ်နယ်ဗီဇီးခြင်း	၅၀၀၀၀၀	(၁၄)ရက်ဖြေချုပ်လုပ်ရန်
၃၅	မေ့မဝင်ဆက်ဆံခြင်း	၁၀၀၀၀၀	ဖြေချုပ်လုပ်ရန်
၃၆	ထောက်ကြွန်ဖြူကျားစီမံချက်	၁၀၀၀၀၀	
၃၇	စဝံ့တောင်/မြောက်	၁၀၀၀၀၀	
	လမ်းဆုံဖြူကျားစီမံချက်		
၃၈	စဝံ့မြောက် ၇/၈ လမ်းဆုံစီမံချက်	၁၀၀၀၀၀	
၃၉	စာတမ်းမေ့	၁၀၀၀၀၀	
၄၀	ကျွန်မလှစီမံချက်	၁၀၀၀၀၀	(၁)လဖြေချုပ်လုပ်ရန်
၄၁	အရှေးယာဉ်စီမံချက်	၁၀၀၀၀၀	(၁၄)ရက်ဖြေချုပ်လုပ်ရန်
၄၂	စဉ်းကမ်းမဲ့လမ်းတူးသူ	၂၀၀၀	



၁-၁၁-၀၅ ရက်နေ့မှစ၍ စီမံခန့်ခွဲမှုနည်းလမ်းအရ လိုင်စင်ပိတ်သိမ်းကာလ

စဉ်	အမှတ်အသား	ထက်မှတ်ပိတ် သိမ်းကာလ	မှတ်ချက်
၄၃	ယာဉ်ပိုင်ခ ၂၁/၆၄	(၁)နှစ်	
၄၄	မြစ်ပွင့်ခ ၂၇၉	(၂)နှစ်	
၄၅	မြစ်ပွင့်ခ ၃၃၇	(၂)နှစ်	
၄၆	မြစ်ပွင့်ခ ၃၃၈	(၃)နှစ်	
၄၇	မြစ်ပွင့်ခ ၃၀၄-က	(၅)နှစ်	
၄၈	နှင်းဥဝေခ ၂၄ တွန်းတီးခြင်း	(၁)လ	
၄၉	နှင်းဥဝေခ ၀၃၅(ခ)မီးနီဝင်ခြင်း	(၆)လ	

စဉ် ဝန်ခံ

အကြောင်းအရာ

ခရီးစဉ်

၁။ ဝန်ခံ - ၂၀

ဝန်ခံ ၃၊ ၁၄၊ ၁၅၊ ၁၇ မှ ပြဋ္ဌာန်းချက်များကို ဆန့်ကျင်လွှဲသော်လည်းကောင်း၊ ယာဉ်ကိုအရမ်းပုံ(ဒီဗီ)အား အန္တရာယ်ဖြစ်စေအောင် မောင်းနှင်လွှဲသော်လည်းကောင်း၊ သေရည်သေရက်(ဒီဗီ)မှသစ်သေဆေးသောက်စား၍ မော်တော်ယာဉ်ကို ကောင်းစွာ မထိန်းနိုင်လောက်အောင် ပူးယစ်နေစေ၍ မောင်းနှင်လွှဲသော်လည်းကောင်း၊ ပထမအကြိမ် အဆိုပါပြစ်မှုကနူးကျန်သည့်အတွက် (၆)လအထိ ထောင်ဒဏ်ဖြစ်စေ၊ ကျပ် ၅၀၀ အထိခတ်ခွင့် ဖြစ်စေ၊ ဒုတိယ(ပြစ်မှု)ဖြစ်စေ၊ ချွတ်နိုင်သည်။ တစ်နှစ်အတွင်း ထပ်မံတရားရန်ပါက (၁)နှစ်အထိ ထောင်ဒဏ် ဖြစ်စေ၊ ကျပ် ၁၅၀၀အထိ ခတ်ခွင့်ဖြစ်စေ၊ ဒုတိယ(ပြစ်မှု) ဖြစ်စေ ချွတ်နိုင်သည်။

ဝန်ခံ ၂၂ - (ဆီဖြူအသတ်မှတ်ချက် ဖြစ်ခတ်မပေးကြောင်း) ခတ်ခွင့် - ၂၀၀/မှ ၁၅၀၀/ ထိ ငွေခတ်ချွတ်နိုင်သည်။

- ၂။ ဝန်ခံ ၁၀၆(က) - သတ်ခတ်မှုများ မှတ်တိုင်တွင် ခရစ်တရားရုပ်ဆိုင်ခြင်း။ ၁၅၀၀/-
- ၃။ ဝန်ခံ ၁၀၆(ခ) - သတ်ခတ်မှုများ မှတ်တိုင်တွင် ယဉ်၍ ခတ်ခြင်း။ ၁၅၀၀/-
- ၄။ ဝန်ခံ ၁၀၇(က) - သတ်ခတ်မှုများ မြို့တွင်း တစ်လမ်းမောင်းလမ်းမပေါ်၌ သတ်မှတ် ထားသောယာဉ်ကြောတွင် မောင်းနှင်ခြင်း။ ၁၅၀၀/-
- ၅။ ဝန်ခံ ၁၀၇(ခ) - မြို့တွင်း တစ်လမ်းမောင်းလမ်းမပေါ်၌ အခြားယာဉ်များသည် သတ်ခတ်မှုယာဉ်ကြောထဲသို့မောင်းနှင်ခြင်း။ ၁၅၀၀/-
- ၆။ ဝန်ခံ ၁၀၇(ဂ) - ယာဉ်ထိန်းရုံ ကြီးကြပ်မှု ညွှန်ကြားမှုကို မလိုက်နာခြင်း။ ၁၅၀၀/-
- ၇။ ဝန်ခံ ၁၀၇(ဃ) - လမ်းညွှန်လမ်းအမှတ်အသားများကို မလိုက်နာခြင်း။ ၁၅၀၀/-
- ၈။ ဝန်ခံ ၁၀၇(င) - အမှတ်ပြစ်ခတ် ကုန်ကြမ်းကို မလိုက်နာခြင်း။ ၁၅၀၀/-
- ၉။ ဝန်ခံ ၁၀၇(စ) - အခြားယာဉ်များ ပိတ်ဆို့စေသည့် နေရာတွင်မောင်းနှင်ခြင်း။ ၁၅၀၀/-
- ၁၀။ ဝန်ခံ ၁၀၇(ဆ) - သတ်မှတ်သည့် အမြင့်နှုန်းသတ် ဝိသေ့ မောင်းနှင်ခြင်း။ ၁၅၀၀/-
- ၁၁။ ဝန်ခံ ၁၀၇
- ၁၂။ ဝန်ခံ ၁၀၇(က) - ဓမ္မယာဉ်အား ကပ်၍ မောင်းနှင်ခြင်း။ ၁၅၀၀/-
- ၁၃။ ဝန်ခံ ၁၀၇(ခ) - လမ်းဆုံလမ်းခွဲတွင် ယာဉ်မကွန်တက်ခြင်း။ ၁၅၀၀/-
- ၁၄။ ဝန်ခံ ၁၀၇(ဂ) - လမ်းထောင့်၊ လမ်းကွေ့တွင် ယာဉ်မကွန်တက်ခြင်း။ ၁၅၀၀/-
- ၁၅။ ဝန်ခံ ၁၀၇(ဃ) - ကုန်တက်၊ ကုန်ထိပ်တွင် ယာဉ်မကွန်တက်ခြင်း။ ၁၅၀၀/-
- ၁၆။ ဝန်ခံ ၁၀၇(င) - တံတားအဝင်ဝပေါ်တွင် ယာဉ်မကွန်တက်ခြင်း။ ၁၅၀၀/-
- ၁၇။ ဝန်ခံ ၁၀၇(စ) - လမ်းကွေ့တွင် ယာဉ်မကွန်တက်ခြင်း။ ၁၅၀၀/-
- ၁၈။ ဝန်ခံ ၁၀၇(ဆ) - ဥပမာလိုက်မောင်းတွင် ယာဉ်မကွန်တက်ခြင်း။ ၁၅၀၀/-
- ၁၉။ ဝန်ခံ ၁၀၇(ဇ) - အလယ်မိုင်ကြိုနှစ်ကြောင်းရှိနေသောနေရာတွင် ယာဉ်မကွန်တက်ခြင်း။ ၁၅၀၀/-
- ၂၀။ ဝန်ခံ ၁၀၇(ဈ) - မိုင်ခန့်အကွာ ယာဉ်ကြောတွင် ယာဉ်မကွန်တက်ခြင်း။ ၁၅၀၀/-
- ၂၁။ ဝန်ခံ ၁၀၇(ည) - တံခါးမရှိ တံခါးမဲ့သောလမ်းနေရာတွင် ယာဉ်မကွန်တက်ခြင်း။ ၁၅၀၀/-
- ၂၂။ ဝန်ခံ ၁၀၇(ဋ) - မြင်ကွင်းမကောင်းသည့် အချိန်မှ ယာဉ်မကွန်တက်ခြင်း။ ၁၅၀၀/-
- ၂၃။ ဝန်ခံ ၁၀၇(ဌ) - မှတ်တိုင်ဆိုင်ယာဉ်အား အရေးခတ်အပျက်ဖြစ်စေနိုင်သည့်အခါယာဉ် မကွန်တက်ခြင်း။ ၁၅၀၀/-
- ၂၄။ ဝန်ခံ ၁၀၇(ဍ) - လမ်းမ၏လက်ယာဘက်၌ လမ်းလျှမ်းသို့ မကွေ့လိုက်လွှဲ လမ်းမ၏လက်ယာ ဘက်သို့ ကပ်၍ မြို့မကွေ့ရန်၊ လက်ဝဲဘက်၌ လမ်းမ၏အလယ်သို့ မကွေ့လို လွှဲလမ်းမ၏ အလယ်သို့ကပ်၍ မြို့မကွေ့ရန်၊ ကျွတ်ကျွတ်လာသော ယာဉ် မပွင့်ဘဲမြို့မကွေ့ခြင်း မပြုရာ။ ၁၅၀၀/-

စဉ်	ပုဒ်မ	အကြောင်းအရာ	ခက်ခဲ
၂၅	ပုဒ်မ ၁၄၈(ဃ)	- နှစ်လမ်းမောင်းမှ တစ်လမ်းမောင်းသို့ ကျွဲလိုက်တွင် မိမိဘက်ခြမ်းရှိ ယာဉ်ကြောများကို ကျော်လွန်၍ ကျွဲခြင်း(ပန်၍ ချိမကွေ့)	၁၅၀၀/-
၂၆	ပုဒ်မ ၁၄၈(င)	- တစ်လမ်းမောင်းမှ နှစ်လမ်းမောင်းသို့ ကျွဲသည့်အခါလက်ယာဘက် သို့ ကျွဲလိုပါက တစ်လမ်းမောင်း၏ လက်ယာဘက်သို့ကပ်၍လည်းကောင်း၊ လက်ဝဲဘက်သို့ ကျွဲလိုပါက တစ်လမ်းမောင်း၏ လက်ဝဲဘက် သို့ ကပ်၍လည်းကောင်းကျွဲရန်။	၁၅၀၀/- ၁၅၀၀/-
၂၇	ပုဒ်မ ၁၄၉(ခ)	- လမ်းသွယ်မှယာဉ်သည်လမ်းမပေါ်မှယာဉ်ကို ဦးစားပေးခြင်း။	၁၅၀၀/-
၂၈	ပုဒ်မ ၁၄၉(ဂ)	- အရေပေါ်ယာဉ်ကို ဦးစားပေးခြင်း(ရထားမီးသတ်ကားလူနာတင် ကားအခြားအရေကြီးယာဉ်)။	၁၅၀၀/-
၂၉	ပုဒ်မ ၁၄၉(ဃ)	- အပိုင်ပတ်လည်ကို ဦးစားပေးခြင်း။	၁၅၀၀/-
၃၀	ပုဒ်မ ၁၅၀(က)	- 'ဂ' ကျွဲမကျွဲရ သတ်မှတ်သော နေရာ၌ 'ဂ' ကျွဲ ကျွဲခြင်း။ (၁) အလယ်မျဉ်းမသတ်ကြောင်း(သို့) နှစ်ကြောင်းရှိသော လမ်း (၂) လမ်းဆုံလမ်းခွဲ (၃) လမ်းထောင့်၊ လမ်းကျွဲ (၄) ကုန်းထိပ်နှင့် ဝှင်မှ(၃၂၈)၀၀ အတွင်း (၅) တံတားအဝင်နှင့် တံတားပေါ်၊ (၆) 'ဂ' ကျွဲ မကျွဲရဟု တားမြစ်သော နေရာ။	၁၅၀၀/-
၃၁	ပုဒ်မ ၁၅၀(ခ)	- ယာဉ်မရွတ်ဘဲ 'ဂ' ကျွဲ ကျွဲခြင်း။	၁၅၀၀/-
၃၂	ပုဒ်မ ၁၅၀(ဇ)	- အခြားယာဉ် ပိတ်ဆို့သားမြစ်မရန် နောက်ဆုတ်ခြင်း။	၁၅၀၀/-
၃၃	ပုဒ်မ ၁၅၀(ဇ)	- လမ်းသွယ်မှ လမ်းပေါ်သို့ နောက်ဆုတ်ခြင်း။	၁၅၀၀/-
၃၄	ပုဒ်မ ၁၅၀(ဇ)	- တစ်လမ်းမောင်း လမ်းပေါ်တွင် နောက်ဆုတ်ခြင်း။	၁၅၀၀/-
၃၅	ပုဒ်မ ၁၅၀(ဃ)	- ဥပစာ တစ်ခုအတွင်းမှ နောက်ဆုတ်ဆုတ်ခြင်း။	၁၅၀၀/-
၃၆	ပုဒ်မ ၁၅၀(င)	- ကြာရှည်စွာ နောက်ဆုတ်ခြင်း။	၁၅၀၀/-
၃၇	ပုဒ်မ ၁၅၂(က)	- ယာဉ်ထိန်းရုံမှ ရပ်နိုင်းရာ ရပ်မပေးခြင်း။	၁၅၀၀/-
၃၈	ပုဒ်မ ၁၅၂(ခ)	- လမ်းဆုံလမ်းခွဲတွင် ယာဉ်ရွတ်အောင်မစောင့်ဘဲ မောင်းနှင်ခြင်း။ (အဆုတ်ခြင်း မရှိ)	၁၅၀၀/-
၃၉	ပုဒ်မ ၁၅၂(ဂ)	- ဥပစာအတွင်းမှ ယာဉ်ရွတ်အောင် မစောင့်ဘဲ မောင်းနှင်ခြင်း။	၁၅၀၀/-
၄၀	ပုဒ်မ ၁၅၂(ဃ)	- လူကူးမျဉ်းကူးနေရာတွင် သတ်မှတ်စဉ်ကမ်း မလိုက်နာခြင်း။	၁၅၀၀/-
၄၁	ပုဒ်မ ၁၅၂(င)	- အဆုတ်ပေးသောရဲ့ မီးသတ် လူနာတင်နှင့် အခြားယာဉ်များ ဦးစားပေးခြင်း။	၁၅၀၀/-
၄၂	ပုဒ်မ ၁၅၂(စ)	- ယာဉ်ထိန်းရုံပေး မပေးခြင်း။	၁၅၀၀/-
၄၃	ပုဒ်မ ၁၅၂(စ)	- ယာဉ်တိုက်မှုတွင် ပါဝင်သည့် ယာဉ်မှ ရှက်ဆုတ်ရပ်မတားခြင်း။	၁၅၀၀/-
၄၄	ပုဒ်မ ၁၅၃(က)	- လမ်းနိမ့်အဖို့ ၁၀၀ထက်ခွာရပ်ဆိုခြင်း။	၁၅၀၀/-
၄၅	ပုဒ်မ ၁၅၃(ဃ)	- သတ်မှတ်ခွင့်ပြုထားသည့်နေရာတွင်သာ ရပ်နားရမည်။ ရပ်နား နားသည့်အခါ အခြားယာဉ်များ ပိတ်ဆို့မှုမရှိမီမရပ်နား သည့်အခါ သတ်မှတ်သော စဉ်ကမ်း မလိုက်နာခြင်း။	၁၅၀၀/-
၄၆	ပုဒ်မ ၁၅၃(င)	- ယာဉ်ကြော ခြောင်းပြန်ရွတ်ခြင်း။	၁၅၀၀/-

၄၇၈	ပုဒ်မ ၁၅၃(ဆ)	- ယာဉ်မရပ်ရ သတ်မှတ်ထားသော ၁၂ နေရာ၌ ယာဉ်ရပ်ခြင်း	၁၅၀၀/-
		(၁) လမ်းဆုံ လမ်းခွကွေတွင်း	
		(၂) လမ်းထောင့် လမ်းကွေ့ကွေတွင်း	
		(၃) အိုင်အောက်အတွင်း	
		(၄) ရထားလမ်းပေါ်	
		(၅) လမ်းနံဘေးနှင့် တစ်လျှပ်နှိမသာ ယာဉ်ကြောမှအဝ ကျန်ယာဉ် ကြောများအားလုံး	
		(၆) ကျောင်း ဘေး၌ အဝင်စ	
		(၇) ဇာတိက လမ်းကျဉ်းအဝင်စနှင့် အတွင်း	
		(၈) သတ်မှတ်ထားမှတ်တိုင်အနီး	
		(၉) တောင်တန်း	
		(၁၀) ရပ်ဆိုင်း(သို့) ရပ်နားထားသော ယာဉ်နှင့် ဘေးရင်းယာဉ်သည့်နေရာ	
		(၁၁) မျှင်စံဖြူ နှစ်ကြောင်းနှိမသာ လမ်းနံဘေး	
		(၁၂) တစ်လမ်းမောင်း လမ်းသူယ်တွင် လမ်းလက်မဲလက်	
၄၈၈	ပုဒ်မ ၁၅၃(ဈ)	- လူတို့မရှောင်ကွေး ဖြန့်တူးနှိမသာ နေရာတွင် ရပ်ဆိုင်းခြင်း မပြုရ ဝါ/မှတ်တိုင်တွင် ရပ်နားခြင်း မပြုရ	၁၅၀၀/-
၄၉၈	ပုဒ်မ ၁၅၃(ည)	- သတ်မှတ်ထားသော သတ်မှတ်သည့် မှတ်တိုင်တွင်သာ ရပ်ဆိုင်းခြင်း ယာဉ်များ သတ်မှတ်ထားမှတ်တိုင်တွင် ရပ်နားမပြုခြင်း	၁၅၀၀/-
၅၀၈	ပုဒ်မ ၁၅၃(ဋ)	- အခြားလမ်းအသုံးပြုသူများ ဝိတ်ဆိုး ဖြစ်ကွင်းကဏ္ဍ အန္တရာယ်ရှိရန် မည်သည့်အခါနှင့်မျှ မရပ်ရ	၁၅၀၀/-
၅၁၈	ပုဒ်မ ၁၅၃(ဌ)	- ဝလက်မောင်းပေါ် မည်သည့်အခါနှင့်မျှ ယာဉ်မရပ်ရ	၁၅၀၀/-
၅၂၈	ပုဒ်မ ၁၅၃(ဍ)	- ညအချိန် ရပ်သည့်အခါ ဘေးမီးဝယ်မရှောင်ခြင်း	၁၅၀၀/-
၅၃၈	ပုဒ်မ ၁၅၃	- ဝလက်မောင်းပေါ် မည်သည့်ယာဉ်မျှ ယာဉ်မရပ်ရ	၁၅၀၀/-
၅၄၈	ပုဒ်မ ၁၆၇	- စက်ပျက်ယာဉ်အား လမ်းဘေးသို့ မရွှေ့ခြင်း	၁၅၀၀/-
၅၅၈	ပုဒ်မ ၁၅/၆၄	- ယာဉ်မောင်းလိုက်စင် သတ်တမ်းလွန်ခြင်း	၁၅၀၀/-
၅၆၈	ပုဒ်မ ၂၃(တ)၆၄	- စပါယ်ယာ ယာဉ်မောင်းလိုက်စင် လိုင်စင်မရှိ/မပါသတ်တမ်းလွန်ခြင်း	
၅၇၈	ပုဒ်မ ၅၆(က)	- တရားမဝင် ယာဉ်မောင်းလိုက်စင်အသုံးပြုခြင်း	၁၅၀၀/-
၅၈၈	ပုဒ်မ ၆၀	- မိမိလိုက်စင်ပါ ခွင့်ပြုသောယာဉ်မှ အပမောင်းရန်ခြင်း	၁၅၀၀/-
၅၉၈	ပုဒ်မ ၆၁(က)	- အမောင်းသင်စဉ်ကမ်းချက် ခြုံမခါက်ခြင်း (လူလိုတင်ခြင်း ၂နှစ်သက်တမ်းရှိသည့်ကြားပေးသူ မပါခြင်း)	၁၅၀၀/-
၆၀၈	ပုဒ်မ ၆၁(ခ)	- သင် အမှတ်အသား ဆိုင်ဘုတ်ယာဉ်စီမံ/မောင်းတွင်မတင်ခြင်း	၁၅၀၀/-
၆၁၈	ပုဒ်မ ၆၁(ဂ)	- သတ်မှတ်ထားသော နေရာနှင့် အချိန်တွင်သာ အမောင်းသင်ရန် ကန့်သတ်ချက်အား ခြုံမခါက်ခြင်း	၁၅၀၀/-
၆၂၈	ပုဒ်မ ၆၄	- စပါယ်ယာ သတ်မှတ်မောင်းများ တာဝန်ရှိသူတွင် သတ်မှတ်ထား သော စည်းကမ်းချက်များ ခြုံမခါက်ခြင်း	၁၅၀၀/-

၆၃၈	ပုဂံ	၆၄(၉)	- ယာဉ်မောင်းတာ နောက်တွင် ခရီးသည်စီးနင်းသည်ကို မတော်မြင်ခြင်း။	၁၅၀၀/-
၆၄၀	ပုဂံ	၆၄(၁၀)	- ယာဉ်ပေါ်တွင် ပစ္စည်းများပိုင်ခန့်ဝေရန်နှင့် အစွန့်ထွက်မှုမရှိစေရန် မဆောင်ရွက်ခြင်း။	၁၅၀၀/-
၆၅၈	ပုဂံ	၆၄(၁)	- ခရီးသည်ပေးထုတ်ခဲ့သော ပစ္စည်းများ မဲခန့်သို့ မဆောင်ရွက်ခြင်း။	၁၅၀၀/-
၆၆၈	ပုဂံ	၆၄(၅)	- ထိခိုက်ခက်ရှာရသူအား ထင်ဆောင်ရန် ငြင်းဆိုခြင်း။	၁၅၀၀/-
၆၇၈	ပုဂံ	၆၄(၂၁)	- မပြည့်မစုံ မသန့်မရှင်း ဝတ်ဆင်ခြင်း။	၁၅၀၀/-
၆၈၈	ပုဂံ	၆၅	- မိမိလိုက်စစ်အား အခြားသူသုံးစွဲကြံ့ခြင်း စွဲမြောင်းမေ့ခြင်း။	၁၅၀၀/-
၆၉၈	ပုဂံ	၇၀	- တာဝန်ရှိသူမှ လိုက်စစ်စစ်ဆေးရန် တောင်းသည်အခါ ထုတ်မပေးခြင်း။	၁၅၀၀/-
၇၀၈	ပုဂံ	၇၂(ခ)	- လိုက်စစ်ထုတ်စိစစ် ဝိညာဏ်ပညာကုန် ဖျက်ထွက်ခြင်း။	၁၅၀၀/-
၇၁၈	ပုဂံ	၁၀၂(ခ)	- သတ်မှတ်ထားသည့် ခရီးသည် ကုန်ခွန်ထက်ပို၍ တင်ဆောင်ခြင်း။	၁၅၀၀/-
		ပုဂံ	၁၀၃(က)	
၇၂၈	ပုဂံ	၁၀၈	- ယာဉ်မောင်းမရှိဘဲ စက်နှိုး၍ ရပ်ထားခြင်း။	၁၅၀၀/-
၇၃၈	ပုဂံ	၁၁၅(က)	- အငှားယာဉ်မောင်းသူ၏ နံဘေးတွင် ခရီးသည်တင်ဦးဆက်ပိုတင်ခြင်း။	၁၅၀၀/-
၇၄၈	ပုဂံ	၁၁၅(ခ)	- ယာဉ်မောင်းသူ၏ ထွက်ပေါက်နံဘေးတွင် ခရီးသည်တင်ဆောင်ခွင့်ဖြူ ခြင်း။	၁၅၀၀/-
၇၅၈	ပုဂံ	၁၂၀(က)	- အငှားယာဉ်၏ ပြင်ပနံဘေးများတွင် ကုန်ပစ္စည်းများ တင်ဆောင်ပို့က် ဆွဲခြင်း။	၁၅၀၀/-
၇၆၈	ပုဂံ	၁၂၂(ဃ)	- စိတ်ပေါ့သွပ်သူအား ဘတ်စ်ကားတွင် ထင်ဆောင်ခြင်း။	၁၅၀၀/-
၇၇၈	ပုဂံ	၁၂၂(င)	- ထိခွာရန်များ ဘတ်စ်ကားတွင် ထင်ဆောင်ခြင်း။	၁၅၀၀/-
၇၈၈	ပုဂံ	၁၂၂(စ)	- ဘတ်စ်ပေါ်တွင် ညစ်ထေးနံ့စေသော ပစ္စည်းများ တင်ဆောင်ခြင်း။	၁၅၀၀/-
၇၉၈	ပုဂံ	၁၂၂(ဆ)	- ဘတ်စ်ပေါ်တွင် မီးလောင်ပေါက်ကွဲသော ပစ္စည်းများတင်ဆောင်ခြင်း။	၁၅၀၀/-
၈၀၈	ပုဂံ	၁၂၃	- ဘတ်စ်ကားပေါ်တွင် မည်သူမျှ ဆေးလိပ်မသောက်စရာ	၁၅၀၀/-
၈၁၈	ပုဂံ	၁၆၀(က)	- ညအချိန်(သို့)အလင်းရောင်မရှိသည့်အချိန် မီးဖွင့်ဘဲ မောင်းခြင်း။	၁၅၀၀/-
၈၂၈	ပုဂံ	၁၆၀(ခ)	- ညအချိန် ဓမ္မစိန်ကြိုကို သတ်မှတ်ထားသော စည်းကမ်းနှင့်အညီ အသုံးမပြုခြင်း(ဖျက်ရှာဖွယ်ဆိုင်ယာဉ်ပို့က မီးအောက်ပိုက်ရန် စူးပိတ မေတ္တာရပ်ပေးရန်၊ အခြားယာဉ်နောက်မှ မောင်းလာမိတ မီးအောက်ပိုက်ရန်)	၁၅၀၀/-
၈၃၈	ပုဂံ	၁၆၂	- ယာဉ်ရပ်ထားစဉ် တံခါးစွင့်မထားစရာ	၁၅၀၀/-
၈၄၈	ပုဂံ	၁၆၄(က)	- ယာဉ်ပေါ် တာဝန်ရှိသူသည် ယာဉ်၏ တိုက်ထည်ပြင်ပတွင် ခရီးသည် မစီးစေရ ခရီးသည်များမှလည်ပစ်စရာ	၁၅၀၀/-
၈၅၈	ပုဂံ	၁၆၄(ခ)	- ယာဉ်မရပ်မီခရီးသည်များ မောင်းရုံ(သို့)မောင်းစေစရာ	၁၅၀၀/-
၈၆၈	ပုဂံ	၁၆၅(က)	- ကုန်တင်ယာဉ်တွင် ခိုင်မြဲစွာပစ္စည်းတင်ဆောင်ခြင်း။	၁၅၀၀/-
၈၇၈	ပုဂံ	၁၆၅(ခ)	- (၃)ကန့်အထက်ယာဉ်တွင် အမြင့်(၁၂)ပေထက်ပိုမတင်ရ(၃)တန်း ထိယာဉ်တွင်အမြင့်(၁၀)ပေထက်ပိုမတင်စရာ	၁၅၀၀/-
၈၈၈	ပုဂံ	၁၆၅(၀)(၂)	- သတိပေးအလံ(သို့)ဗြူးနီရိုင်းပိုက်မဆွဲဘဲ ၃၀၀ ၃၀၀ကီမီထက်ပို၍ အရှန်ပထွက်စေစရာ	၁၅၀၀/-

စဉ်	ပုဒ်မ	အကြောင်းအရာ	ခန့်မှန်း
၈၉၁	ပုဒ်မ ၁၆၅(၃)	- ယာဉ်စောင့်ကြီးမှု ပစ္စည်းအစွန်းထွက်မှုသည် ရောင်းဝယ်ဆောင် ပို့မှုနှင့်	၁၅၀၀/-
၉၀၁	ပုဒ်မ ၁၆၅(သ)	- ယာဉ်၏ မြင်ပေးရေးစနစ်များတွင် မည်သည့်ပစ္စည်းမျှ တင်ဆောင် နိုင်သည့်ခြင်းအစွန်းထွက်ဆောင် တင်ဆောင်ခြင်းမပြုရာ	၁၅၀၀/-
၉၀၂	ပုဒ်မ ၁၆၅(စ)	- အစွန်းထွက်ပစ္စည်းပေါက်ကွဲမှုများကို စိတ်ချပညာ	၁၅၀၀/-
၉၀၃	ပုဒ်မ ၁၆၅(ဇ)	- သတ်မှတ်(သို့)ရွေးချယ်ထားသည့် နေရာတွင်သာ ထုတ်ပစ္စည်းထောင် အညွှန်းပစ္စည်းလမ်းပိုင်းရှိခြင်း အခြားသူများ အရေးတော်ပုံအတွက် မဖြစ်စေရာ	၁၅၀၀/-
၉၀၄	ပုဒ်မ ၁၆၅(ဈ)	- အစိုးရကမူကြမ်းထားသော ပစ္စည်းများဖြင့်ပြုစုရန်မရဘဲ မတင်ဆောင်ရာ	၁၅၀၀/-
၉၀၅	ပုဒ်မ ၁၆၉	- တံတားပေါ် သတ်မှတ်ထုတ်ပို့ရန်မရှိဘဲ တင်ဆောင်ခြင်းမပြုစေရာ	၁၅၀၀/-
၉၀၆	ပုဒ်မ ၁၇၅	- ယာဉ်တိုက်မှုတွင် ပါဝင်ပါက မိုကွေသည့် အကြောင်းကြား၍ လူနာအား ဆေးကုသမှု ပို့ရန် ဖော်ထုတ်ခြင်း	၁၅၀၀/-
၉၀၇	ပုဒ်မ ၇၃	- ယာဉ်လိုက်စစ် ယာဉ်မောင်းလိုက်စစ် အခြားစာမူကမ်းတောင်းများနှင့် ပတ်သက်၍မရှိမသော သံသယဖြစ်ပါက ယာယီသိမ်းဆည်းခွင့် မရှိခြင်း	၁၅၀၀/-
၉၀၈	ပုဒ်မ ၃/၆၄	- မော်တော်ယာဉ် မှတ်ပုံတင်(ပို့ဆောင်)မခံနိုင်သောကားများဖြစ်ခြင်း	၁၅၀၀/-
၉၀၉	ပုဒ်မ ၅(ခ)	- မှတ်ပုံတင်မခံနိုင်(ပို့ဆောင်)သော ယာဉ်၏ရွေ့တွင် ထပ်စွာစွာ ပြသပေးထားခြင်း	၁၅၀၀/-
၉၁၀	ပုဒ်မ ၅	- အာဇာနည်အဖွဲ့မှ ထုတ်ပြန်သော ညွှန်ကြားချက်နှင့် မညီညွတ်ခြင်း (ယာဉ်၏တည်ဆောက်မှု)	၁၅၀၀/-
၉၁၁	ပုဒ်မ ၅၅(က)	- သင်္ချာဆိုင်ရာအသုံးပြုနိုင်သည့် အရေးအတားမရှိခြင်း	၁၅၀၀/-
၉၁၂	ပုဒ်မ ၅၅(က)	- သတ်မှတ်ထားသည့် မီးဖွား မိုလင်စွမ်းဆောင်ခြင်း	၁၅၀၀/-
၉၁၃	ပုဒ်မ ၅၅(ခ)	- ဓမ္မဇီဝကမ်းလုံးနှင့် မောင်းနှင်ခြင်း အရွယ်အစားအမည်မတူညီခြင်း	၁၅၀၀/-
၁၀၀၁	ပုဒ်မ ၅၅(ဂ)	- ယာဉ်၏အစားအပိတ်များ မတော်ဆင်ခြင်း	၁၅၀၀/-
၁၀၀၂	ပုဒ်မ ၅၅(ဂ)	- ရောက်ရှိခါတိုင်းပြင်ဆင်ပေး မောင်းခြင်း	၁၅၀၀/-
၁၀၀၃	ပုဒ်မ ၅၅(ဇ)	- သင်္ချာဆိုင်ရာမရှိခြင်း မလောင်ခြင်း	၁၅၀၀/-
၁၀၀၄	ပုဒ်မ ၅၅(ဇ)	- အချက်ပြမီးမတော်ဆင်ခြင်း	၁၅၀၀/-
၁၀၀၅	ပုဒ်မ ၅၅(ဇ)	- ညာအချိန်သောမိဂယ်မီတာတွင် ချက်ထားခြင်း	၁၅၀၀/-
၁၀၀၆	ပုဒ်မ ၅၅(ဇ)	- ညာအချိန်၄လက်မအစွန်းထွက် ပစ္စည်းထိပ်တွင် မီးခိုးမထိဆင်ခြင်း	၁၅၀၀/-
၁၀၀၇	ပုဒ်မ ၃၃(က)	- ဝန်ပို အလေးချိန်သည် အ တန်ထက် မရှိစေရာ	၁၅၀၀/-
၁၀၀၈	ပုဒ်မ ၃၃(ခ)	- ကျန်တင်ယာဉ်၏ နံဘေးတွင် ကျန်တန်ချိန် ယာဉ်တန်ချိန်မတူခြင်း	၁၅၀၀/-
၁၀၀၉	ပုဒ်မ ၃၂(ခ)	- အန္တရာယ်ဖြစ်စေမည့် တာဝန်များ အခံရမည့်ရာ	၁၅၀၀/-
၁၀၁၀	ပုဒ်မ ၃၃	- စိတ်ချနိုင်သော စတီယာများမရှိဘဲ မောင်းနှင်ခြင်း	၁၅၀၀/-
၁၀၁၁	ပုဒ်မ ၄၀(က)	- ယာဉ်၏ကြမ်းခင်းအစားအပိုင်း အစိုးရမှပြုစု ထားတင်မှုမရှိခြင်း	၁၅၀၀/-
၁၀၁၂	ပုဒ်မ ၄၀(ဂ)	- ယာဉ်၏တံခါးပိုင်ခွင့် ကိုပြုမှုမရှိခြင်း	၁၅၀၀/-
၁၀၁၃	ပုဒ်မ ၄၀(ဂ)	- ယာဉ်၏ ထုတ်ပေးမှု ခိုင်ခံ့မှု မရှိခြင်း	၁၅၀၀/-

မည်သူ့မဆို—

(၁) အများပြည်သူဆိုင်ရာ လမ်းတွင် အရမ်းမောင်းခြင်း၊ အရမ်းစီးခြင်း၊ ပြုလုပ်ပါက နှစ်နှစ်ထိ ထောင်ဒဏ် ဖြစ်စေ၊ တစ်ထောင်ထိ ငွေဒဏ်ဖြစ်စေ၊ ဒဏ် (၂) ရပ် စလုံးဖြစ်စေ ချမှတ်ခြင်းခံရမည်။

(ပြစ်မှုဆိုင်ရာဥပဒေပုဒ်မ-၂၇၉)

(၂) အခြားသူ၏ အသက်ကို (သို့မဟုတ်) လုံခြုံရေးကို ဘေးဖြစ်စေသော ပြုလုပ်မှု တစ်ခုခုကို ပြုခြင်းဖြင့် နာကျင်စေမှုကို ဖြစ်စေပါက (၂) နှစ်ထိ ထောင်ဒဏ် ဖြစ်စေ၊ တစ်ထောင်ကျပ်ထိ ငွေဒဏ်ဖြစ်စေ၊ ဒဏ် (၂) ရပ်စလုံးဖြစ်စေ ချမှတ်ခြင်းခံရမည်။

(ပြစ်မှုဆိုင်ရာဥပဒေပုဒ်မ-၃၃၇)

(၃) အခြားသူ၏ အသက်ကို (သို့မဟုတ်) လုံခြုံရေးကို ဘေးဖြစ်စေသော ပြုလုပ်မှု တစ်ခုခုကို ပြုခြင်းဖြင့် အပြင်းအထန် နာကျင်စေမှုကို ဖြစ်စေပါက (၅) နှစ်ထိ ထောင်ဒဏ် ချမှတ်ရမည့်အပြင် ငွေဒဏ်လည်း ချမှတ်နိုင်သည်။

(ပြစ်မှုဆိုင်ရာဥပဒေပုဒ်မ-၃၃၈)

(၄) အရမ်းပြုလုပ်မှုကို (သို့မဟုတ်) ပေါ့လျော့သော ပြုလုပ်မှုကိုပြု၍ လူကိုသေစေလျှင် (၇) နှစ်ထိ ထောင် ဒဏ် ချမှတ်ရမည့်အပြင် ငွေဒဏ်လည်း ချမှတ်နိုင် သည်။

[ပြစ်မှုဆိုင်ရာဥပဒေပုဒ်မ-၃၀၄-(က)]

အထွေထွေစည်းကမ်းပျား—

- ၁။ ခြောက်တန်းသော လမ်း သာမန်အားဖြင့် လမ်း၏လက်ယာဘက်မှ မိမိယာဉ်ကြောအတိုင်း သတ်မှတ်အမြန် နှုန်းထက်မကျော်လွန်ဘဲ မောင်းနှင်ပါ။
- ၂။ ကျွေကောက်သောလမ်း များ။ အပိုပြင်းစွာမမောင်းရ။ မိမိယာဉ်ကြော အတွင်းသွားလာနိုင်သည့် အမြန်နှုန်းဖြင့် သာ မောင်းပါ။
- ၃။ တောင်ပေါ် လမ်းပျား တက်လာသော မော်တော် ယာဉ်ကို ဆင်းသော မော်တော်ယာဉ်မှ ဦးစား ပေးပါ။ လိုအပ်လျှင် ရပ်ပေးပါ။
- ၄။ လမ်း ၃ ခုဆုံလမ်း ယာဉ်ထိန်းသိမ်းသူမရှိလျှင် လမ်းသွယ်မှ ဝင်သော မော်တော်ယာဉ်သည် လမ်း မကြီးပေါ်မှ မော်တော်ယာဉ်ကို ဦးစား ပေးရမည်။
- ၅။ လမ်း ၄ ခုဆုံလမ်း ယာဉ်ထိန်းသိမ်းသူမရှိလျှင် တူညီလမ်းဆုံ ဖြစ်ပါက မျက်နှာချင်းဆိုင်ယာဉ်ကြောမှ လာသော ယာဉ်များအနက် တည့်တည့် သွားသော ယာဉ်ကို ဘယ်ကျေ လိုသော ယာဉ်မှ ဦးစားပေးပါ။ လမ်းဆုံတွင် မိမိ ညာဘက်ကပ်လျက် လမ်းမှ ဝင်လာသော ယာဉ်ကို ဦးစားပေးပါ။
- ၆။ လမ်း ၅ ခုဆုံလမ်း ယာဉ်ထိန်းသိမ်းသူမရှိလျှင် မိမိညာဘက် ကပ်လျက် လမ်းမှ ဝင်လာသော ယာဉ်ကို ဦးစားပေးပါ။



၇။ အဝိုင်း

အဝိုင်းကို အတွင်းလိုင်းမှ ပတ်လျက်  
မောင်းနှင်နေသောမော်တော်ယာဉ်များ  
ကို အမြဲ ဦးစားပေးပါ။

၈။ ဝင်ပေါက်/ထွက်ပေါက်  
လမ်းဝများ။

ဝင်ပေါက် ထွက်ပေါက်များ လမ်းဝ  
များမှ ထွက်လာသော မော်တော်ယာဉ်  
များသည် လမ်းမကြီးမှ ယာဉ်ကို အမြဲ  
ဦးစားပေးပါ။

### လမ်းအမှတ်အသားများ

၁။ လမ်းအလယ်ရှိ စာလျားလိုက်မျဉ်းဖြူအမှတ်အသားများ

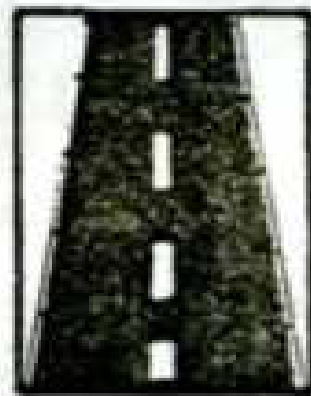

အလယ်မျဉ်းဖြတ်

(က) နှစ်လမ်းမောင်းတွင် မျဉ်းဖြတ်ကိုဖြတ်ကျော်၍ ကွေ့နိုင်  
သည်။ ၈-ကွေ့လည်း ကွေ့နိုင်သည်။ တစ်လမ်းမောင်း  
လမ်းတွင်မူ မျဉ်းဖြတ်ကိုဖြတ်၍ ယာဉ်ကြော ကူးပြောင်း  
နိုင်သည်။

(ခ) အန္တရာယ်ကင်းရှင်းလျှင် မျဉ်းဖြတ်ကိုဖြတ်၍ ရှေ့ယာဉ်ကို  
ကျော်တက်နိုင်သည်။

- (ဂ) မျဉ်းပြတ်များကို ခွ၍မမောင်းရ။
- (ဃ) မျဉ်းပြတ်ပေါ်တွင် လမ်းမလျှောက်ရ။ ရပ်မနေရ။ စက်ဘီးမစီးရ။

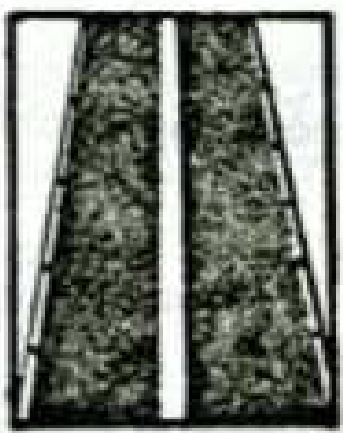

အလယ်မျဉ်း

- (က) ဤမျဉ်းကိုဖြတ်ကျော်၍ မကွေ့ရ။ ဂ-ကွေ့မကွေ့ရ။ ယာဉ်ကြောလည်း မကူးပြောင်းရ။
- (ခ) ဤမျဉ်းကိုဖြတ်၍ ရွေ့ယာဉ်ကိုကျော်မတက်ရ။
- (ဂ) ဤမျဉ်းကို ခွ၍မမောင်းရ။
- (ဃ) ဤမျဉ်းပေါ်တွင် လမ်းမလျှောက်ရ။ ရပ်မနေရ။ စက်ဘီးမစီးရ။



အလယ်မျဉ်းပြိုင်နှစ်ကြောင်း

- (က) မျဉ်းပြိုင်နှစ်ကြောင်းကို အန္တရာယ်ဖြစ်နိုင်သည့် လမ်းကွေ့လမ်းကောက်များ၊ တံတားကျယ်များ၊ မြင်ကွင်းကွယ်နေသော ကုန်းထိပ်များ စသည့်နေရာများတွင် အသုံးပြုသည်။

- (ဗ) မျဉ်းပြိုင်နှစ်ကြောင်းကို လုံးဝ ပြတ်မကျော့ရ။ ဂ-တွေ့ပေကွေ့ရ။ ခွမမောင်းရ။
- (ဂ) မျဉ်းပြိုင်နှစ်ကြောင်းနေရာတွင် ရွှေမှယာဉ်ကို လုံးဝကျော်မတက်ရ။
- (ဃ) မျဉ်းပြိုင်နှစ်ကြောင်း နေရာတွင် ယာဉ်ရပ်ဆိုင်းခြင်း၊ ရပ်နားခြင်း မပြုရ။
- (င) မျဉ်းပြိုင်နှစ်ကြောင်းပေါ်တွင် လမ်းမလျှောက်ရ။ ရပ်မနေရ။ စက်ဘီးမစီးရ။

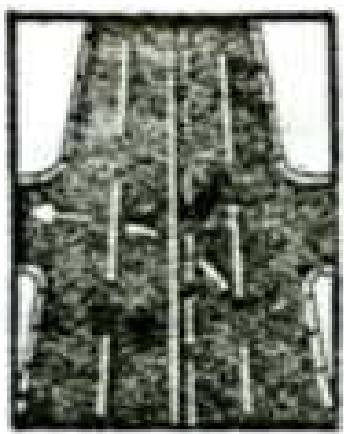

နှစ်လမ်းမောင်း

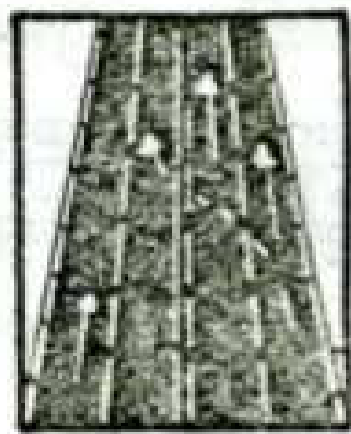

တစ်လမ်းမောင်း

အလယ်မျဉ်းပြိုင်နှစ်ကြောင်းကို တစ်ဆက်တည်းမျဉ်းနှင့် မျဉ်းပြတ်များဖြင့် ရေးဆွဲထားခြင်း—

- (က) မျဉ်းပြတ်ရှိသော ယာဉ်ကြောများဘက်မှ ယာဉ်သည် မျက်နှာချင်းဆိုင်လာသော ဘက်မှ ယာဉ်အန္တရာယ်ကင်းရှင်းလျှင် အလယ်မျဉ်းပြိုင်နှစ်ကြောင်းကို ဖြတ်ကျော်၍ ကွေ့နိုင်သည်။ သို့ရာတွင် ဂ-တွေ့ပေကွေ့ရ။

- (ခ) မျဉ်းပြတ်ရှိသော ယာဉ်ကြောများဘက်မှ ယာဉ်သည် အလယ်မျဉ်းနှစ်ကြောင်းကိုဖြတ်၍ ရွှေ့ယာဉ်ကို ကျော် မတက်ရ။ ခုမမောင်းရ။
- (ဂ) တစ်ဆက်တည်းမျဉ်းရှိသော ယာဉ်ကြောများ ဘက်မှ ယာဉ်သည် တစ်ဆက်တည်းမျဉ်းကို လုံးဝဖြတ်မကျော်ရ။
- (ဃ) မျဉ်းပြိုင်နှစ်ကြောင်းပေါ်တွင် လမ်းမလျှောက်ရ။ ရပ် မနေရ။ စက်ဘီးမစီးရ။

ယာဉ်ကြောများကို သတ်မှတ်သည့် အလျားလိုက် မျဉ်းဖြူ အမှတ် အသားများ

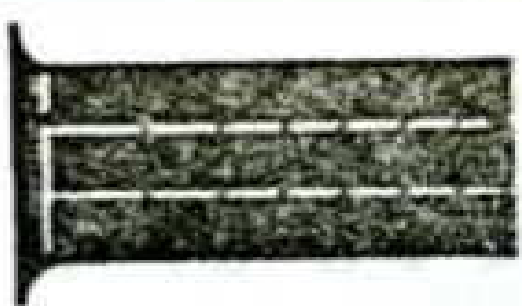

တစ်လမ်းမောင်းလမ်း

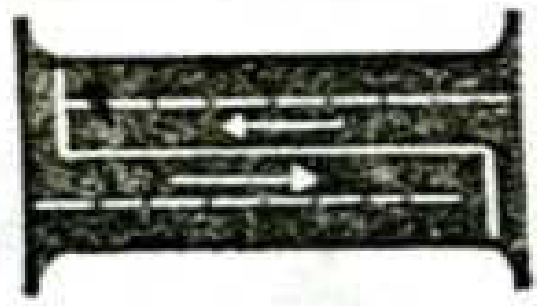

နှစ်လမ်းမောင်းလမ်း

- (က) လမ်းတစ်လျှောက် ယာဉ်တစ်စီးချင်း ရွှေ့နှောက် လွယ်ကူ နှင့် အန္တရာယ်ကင်းစွာ မောင်းနှင်နိုင်ရန်အတွက် ယာဉ်ကြောများကို တစ်ဆက်တည်းမျဉ်း၊ မျဉ်းပြတ်တို့ဖြင့် သတ်မှတ်သည်။
- (ခ) လမ်းဆုံလမ်းခွဲတွင် ကန့်လန့်ဖြတ် ရေးဆွဲထားသော ရပ်မျဉ်းသို့မထောက်မီ အနည်းဆုံး မီတာ ၃၀ (ပေ ၁၀၀) မှစ၍ ရပ်မျဉ်းအထိ တစ်ဆက်တည်းမျဉ်းဖြင့် ယာဉ်ကြောများကို ခွဲခြားထားသည်။

- (ဂ) မျဉ်းပြတ်များဖြင့် ခွဲခြားထားသော ယာဉ်ကြောများတွင် ယာဉ်များသည် ယာဉ်ကြောတစ်ခုမှ တစ်ခုသို့ ကူးပြောင်း နိုင်သည်။ ယာဉ်ကြောကူးပြောင်းရာတွင် အလိုက်သင့် အလျားသင့် တစ်ခုပြီးမှတစ်ခုကူးပြောင်းရမည်။ နောက်မှ လိုက်လာသောယာဉ်ကို အနှောင့်အယှက် မဖြစ်စေရ။ လမ်းဆုံလမ်းခွဲမရောက်မီ တစ်ဆက်တည်းမျဉ်းနေရာတွင် ယာဉ်ကြောလုံးဝ မကူးပြောင်းရ။
- (ဃ) မျဉ်းပြတ်နေရာတွင် ငွေ့ယာဉ်ကို ကျော်တက်နိုင်သည်။ တစ်ဆက်တည်းမျဉ်းနေရာတွင်မူ ကျော်မတက်ရ။
- (င) မျဉ်းဝါဖြင့် သတ်မှတ်သော ယာဉ်ကြော သည် ဘတ်စ် ကားများ အတွက် သာဖြစ်သည်။
- (စ) သာမန်အားဖြင့် လက်ယာဘက်ယာဉ်ကြောတွင် မောင်း နှင်ရမည်။ လက်ဝဲဘက်သို့ကွေ့လိုလျှင် မျဉ်းပြတ်နေရာများ တွင်သာ လက်ဝဲယာဉ်ကြောသို့ ကူးပြောင်းပြီးမှ ကွေ့ မည်။
- (ဆ) ငွေ့ယာဉ်ကို ကျော်တက်လိုလျှင် မျဉ်းပြတ်နေရာများ တွင်သာ ကျော်တက်ရမည်။
- (ဇ) အလယ်မျဉ်းပြတ်ရှိသော နေရာများတွင်သာ ဂ-ကွေ့ ကွေ့နိုင်သည်။

လမ်းပေါ် တွင်ညွှန်ပြသည့် မြားပုံအမှတ်အသား

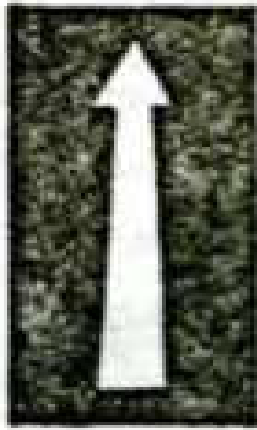

မြားဦးများ

( မြားဝါများသည် ဘတ်စ်ကားများအတွက်သာ ဖြစ်သည်။ )

ကန့်လန့်ဖြတ်ရပ် မျဉ်းဖြူ အမှတ်အသားများ

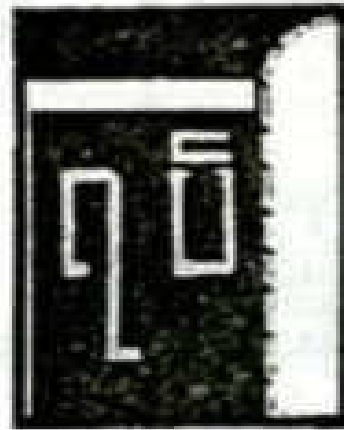
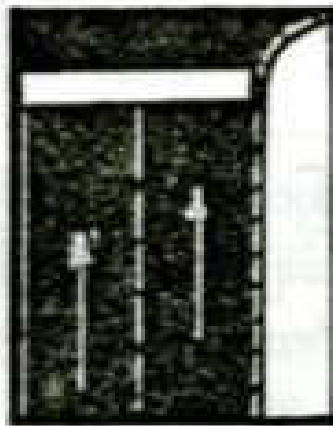

ရပ်မျဉ်းဦးများ

ရပ်မျဉ်းအပြင် “ ရပ် ” ဝေသားဖြင့် ထပ်ဆင့်ဖော်ပြခြင်း

ယာဉ်ရပ်သောအခါ ၎င်းမျဉ်း၏ နောက်တွင်သာ ရပ်ရမည်။

လိုက်နာရမည့်အချက်များ

- (က) လူကူးမျဉ်းကျား၊ သို့မဟုတ် မျဉ်းဝါပြတ်နေရာသို့ မရောက်မီ အနည်းဆုံးမီတာ ၅၀ (၁၆၅ ပေ) အကွာ အဝေးမှ အရှိန်လျော့၍ သတိပြင့်မောင်းနှင်ချဉ်းကပ် ရမည်။ ဖြတ်ကူးသူများရှိနေလျှင် မျဉ်းကျား၊ သို့မဟုတ် မျဉ်းဝါပြတ်မှ အနည်းဆုံး ၅ မီတာ (၁၆ ပေ ၆ လက်မ) အကွာအဝေးတွင် ယာဉ်ကိုရပ်ပြီး လမ်းဖြတ်ကူးသူများ ရှင်းမှ ဆက်မောင်းရမည်။
- (ခ) လူကူးမျဉ်းကျား၊ သို့မဟုတ် မျဉ်းဝါပြတ်ပေါ်တွင် မည်သည့် အကြောင်းကြောင်းနှင့်မျှ ယာဉ်လုံးဝမရပ်ရ။ ထိုမျဉ်းများပေါ်တွင် ယာဉ်ပျက်စီးချွတ်ယွင်း၍ ရပ်သွား ပါက ထိုမျဉ်းများနှင့် လွတ်ကင်းသည့် လမ်းဘေးနေရာသို့ အမြန်ဆုံးရွှေ့ရမည်။
- (ဂ) လူကူးမျဉ်းကျား၊ သို့မဟုတ် မျဉ်းဝါပြတ်နေရာ၌ ရပ်ထား သောယာဉ်ကို ကျော်မတက်ရ။ သွားနေသောရွေ့ယာဉ်ကို လည်း ကျော်မတက်ရ။
- (ဃ) လူကူးမျဉ်းကျား၊ သို့မဟုတ် မျဉ်းဝါပြတ်နေရာ၌ ယာဉ် ထိန်းရဲ၊ သို့မဟုတ် တာဝန်ပေးအပ်ခံရသူက ကြီးကြပ် ထိန်းသိမ်းနေလျှင် ၎င်း၏ညွှန်ပြချက်အတိုင်း လိုက်နာ ရမည်။
- (င) လမ်းဆုံလမ်းခွဲတွင် ရပ်မျဉ်းနောက်၌သာ ယာဉ်ကို ရပ်ရ မည်။ လူကူးမျဉ်းဝါပေါ်တွင် ယာဉ်မရပ်ရ။
- (စ) လမ်းဆုံလမ်းခွဲ၌ ယာဉ်ကွေ့လျှင် ကွေ့မည့်လမ်းပေါ်တွင် ဖြတ်ကူးသူများကို အထူးဂရုစိုက်ရမည်။

ခြေကျင်လျှောက်သူများအတွက် မျဉ်းဝါအမှတ်အသားများ



လူကူးမျဉ်းကျားအဝါ

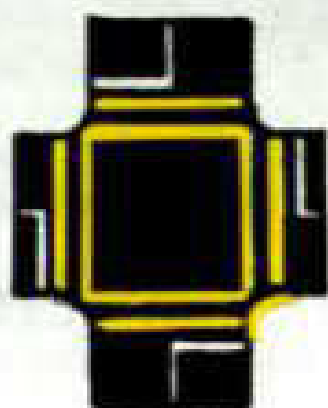

လူကူးမျဉ်းဝါများ

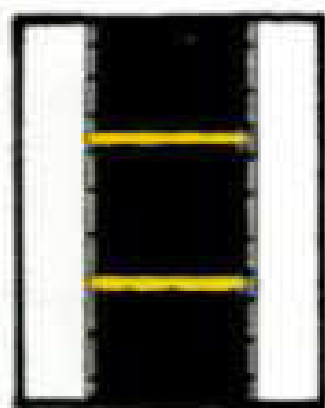

လူကူးမျဉ်းဝါဖြတ်

(က) ခြေကျင်လျှောက်သူများ အန္တရာယ်ကင်းရှင်းစွာ လမ်းကို ဖြတ်ကူးနိုင်ရန် နေရာသတ်မှတ်ချက်ကို မျဉ်းကျားအဝါ ဖြင့် ဖော်ပြ၍ လူနှင့် ယာဉ်အသွားအလာများသောနေရာ များတွင် အသုံးပြုသည်။

(ခ) ယာဉ်ထိန်းအချက်ပြမီး၊ သို့မဟုတ် ကြီးကြပ်ထိန်းသိမ်းရန် တာဝန်ရှိသူထိန်းသိမ်းသော လမ်းဆုံလမ်းခွဲတွင် လူဖြတ် ကူးရန်အတွက် မျဉ်းဝါနှစ်ကြောင်းကို ရပ်မျဉ်း၏ခွေတွင် ရေးဆွဲသည်။

(ဂ) လူကူးမျဉ်းဝါဖြတ်များကို ယာဉ်အသွားအလာများသော ကျောင်းရွှေ့၊ ဆေးရုံရွှေ့၊ ဘယ်စံကားမှတ်တိုင်အနီးစသည့် နေရာများ၌ အသုံးပြုသည်။





လမ်းအလျားလိုက်ကျွန်း

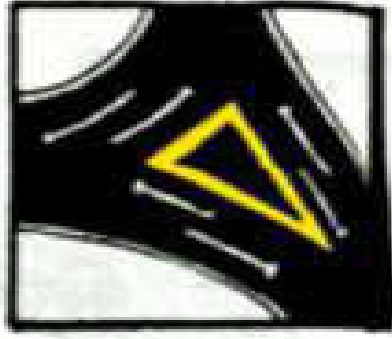
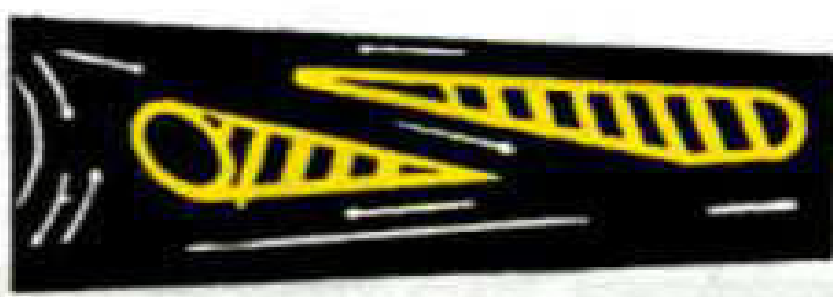

လမ်းခွဲကျွန်းများ

- (က) ယာဉ်များ ဖြတ်ကျော်ခြင်းမပြုစေလိုသည့် လမ်းပေါ် ကျွန်း အမှတ်အသားများကို မျဉ်းအဝါများဖြင့် ရေးဆွဲ သတ်မှတ်ရမည်။
- (ခ) ကျွန်းပေါ်တွင် ယာဉ်များရပ်ခြင်း၊ ဖြတ်ကျော်ခြင်း မပြုရ။
- (ဂ) ကျွန်းရှိသောလမ်းကို ဖြတ်ကူးသူသည် ကျွန်းပေါ်တွင် တစ်ထောက်နားပြီး ယာဉ်သွားလာမှုရှင်းမှ ဆက်လက် ဖြတ်ကူးနိုင်သည်။ ကျွန်းအတွင်း လမ်းလျှောက်ခြင်း၊ ပြေးခြင်း၊ ကော်ဘီးစီးခြင်းမပြုရ။

မုင်းဝါပြတ် ဘတ်စ်ကားမှတ်တိုင်နေရာ အမှတ်အသားများ

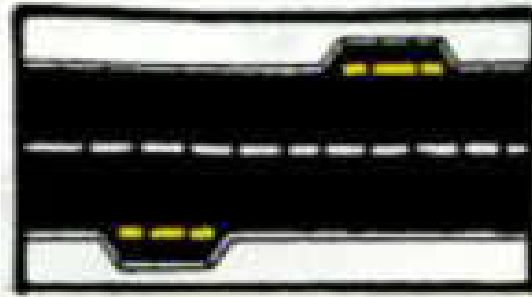

လမ်းစေးယာဉ်ကြောမှည့်၍ သီးခြားသတ်မှတ်ထားသော  
ဘတ်စ်ကား မှတ်တိုင်နေရာများ

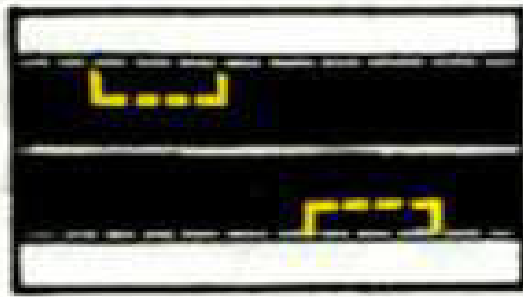

လမ်းစေးယာဉ်ကြောအတွင်း သတ်မှတ်ထားသော  
ဘတ်စ်ကား မှတ်တိုင်နေရာများ

လမ်းစေးကပ်တုံး တပ်ဆင်ပေးရမည့်အသားများ



အဖြူ/အနီ လမ်းစေးကပ်တုံးများ

(က) အဖြူ/အနီ လမ်းစေးကပ်တုံးရှိသော လမ်းတစ်လျှောက်  
တွင် ယာဉ်များ လုံးဝရပ်ဆိုင်းခြင်း၊ ရပ်နားခြင်းမပြုရ။  
ရင်းအမှတ်အသားကို အပိုင်းပတ်များ၊ လမ်းခွဲကျွန်းများ၊

အန္တရာယ်ရှိသောလမ်းကွေးများ၊ လမ်းဆုံလမ်းခွဲများ၊  
စသည့်နေရာများတွင် အသုံးပြုသည်။



အဝါ/အနက် လမ်းဘေးကပ်တုံးများ

(ခ) အဝါ/အနက်လမ်းဘေးကပ်တုံးရှိသော လမ်းတစ်လျှောက်  
တွင် ယာဉ်ကိုခေတ္တခဏသာ ရပ်ဆိုင်းနိုင်သော်လည်း  
လုံးဝရပ်မထားရ။ ၎င်းအမှတ်အသားကို လမ်းပိတ်ဆို့  
စေနိုင်သည့် ဈေး၊ ကျောင်း၊ ဆေးရုံ၊ လူအဝင်အထွက်  
များသောရုံး စသည်တို့၏နေရာများတွင် အသုံးပြုသည်။

အပြူ/အနီကျား လမ်းဘေးတိုင်များ



(က) ၎င်းတိုင်များကို ချောက်ကမ်းပါးရှိသော လမ်းဘေး  
အန္တရာယ် ဖြစ်ပေါ်နိုင်သော လမ်းကွေ့လမ်းကောက်  
စသည့်နေရာများတွင် စိုက်ထူထားရမည်။

(ခ) ၎င်းတိုင်များရှိသောလမ်းဘေးတစ်လျှောက်တွင် ယာဉ်များ  
လုံးဝရပ်ဆိုင်းခြင်း၊ ရပ်နားခြင်းမပြုရသည့်အပြင် ယာဉ်  
အချင်းချင်း ကျော်မငှက်ရ။ ၎င်းတိုင်များကိုတွေ့လျှင်  
ယာဉ်အရှိန်လျော့၍ သတိဖြင့်မောင်းနှင်ရမည်။

(နှစ်လမ်းမောင်း)

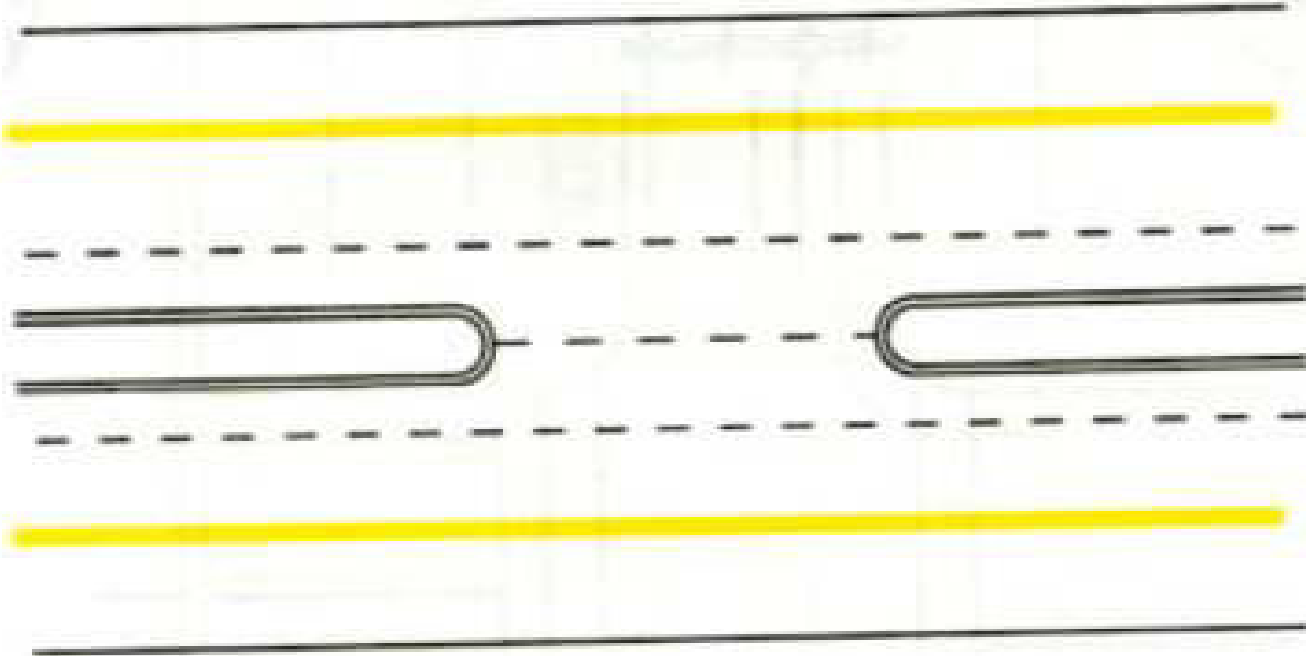

(တစ်လမ်းမောင်း)

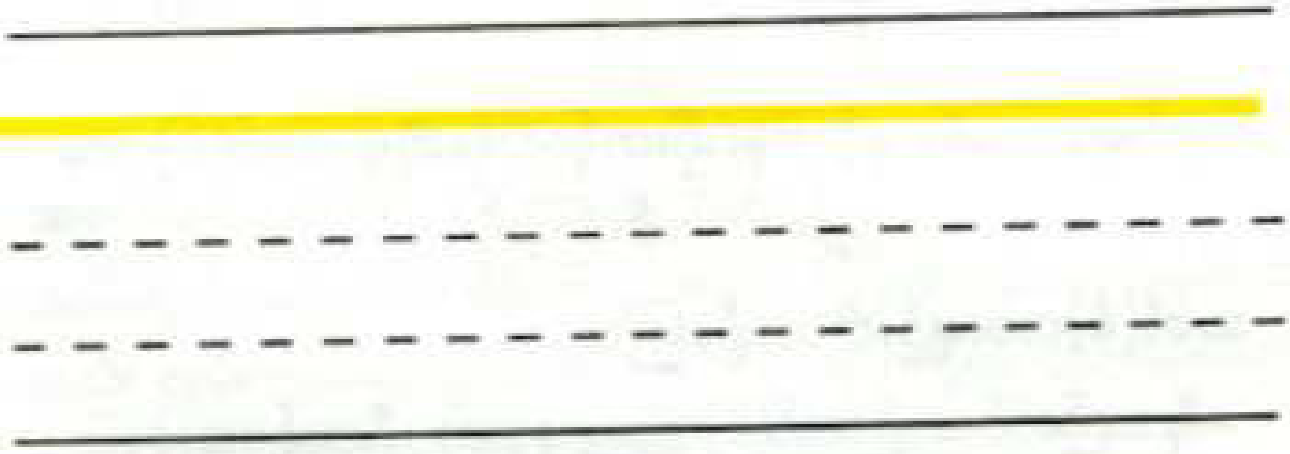

# ဘတ်(စ်)ကား မျဉ်းဝါယာဉ်ကြောများ - ဝုံ (၂)

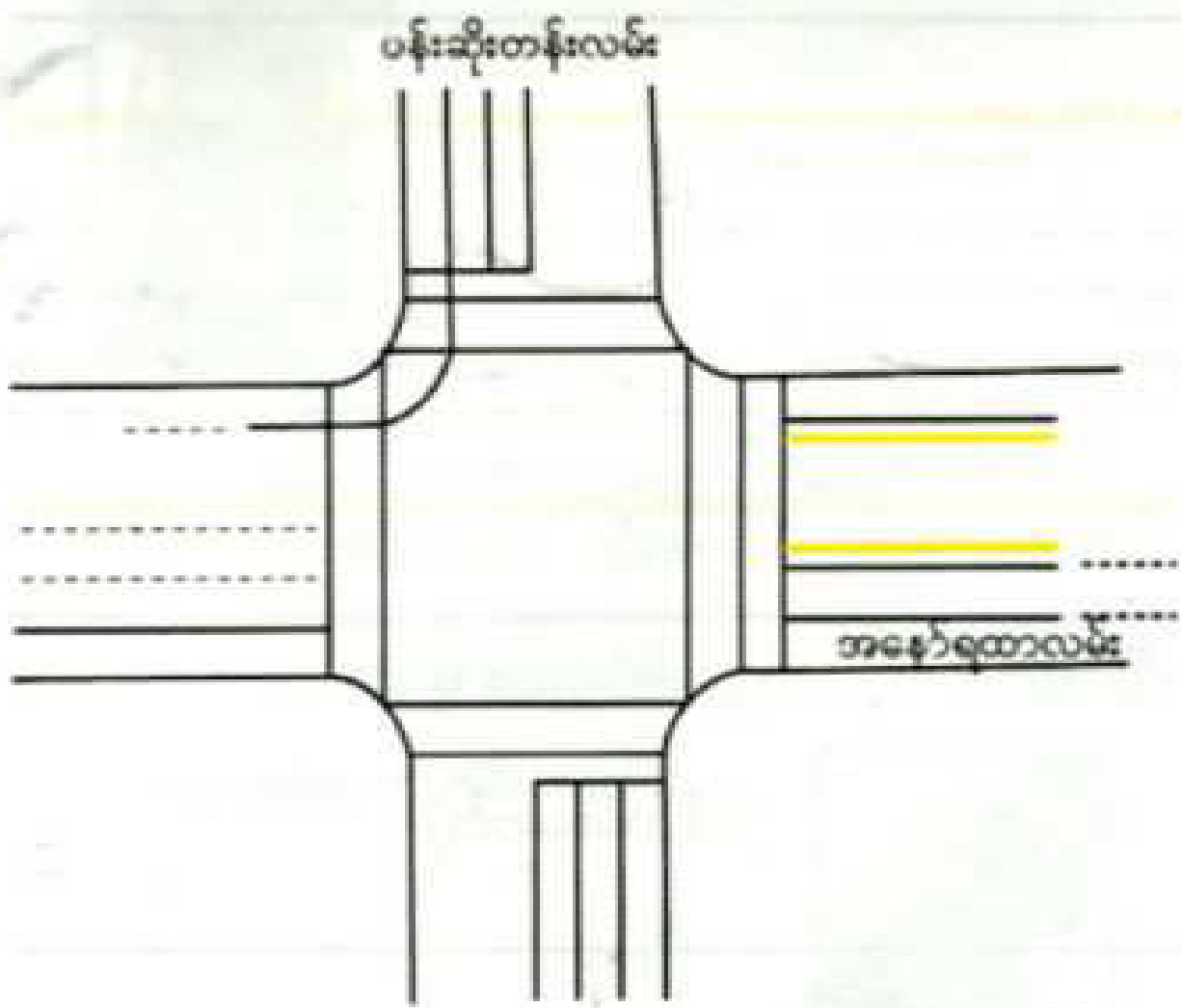

အနော်ရထာလမ်း နှင့် ပန်းဆိုးတန်းလမ်းဆုံမှ ဘတ်(စ်)ကား မျဉ်းဝါယာဉ်ကြောပုံ

## ဘတ်(စ်)ကားမျဉ်းဝါယာဉ်ကြော

- ခရီးသည်တင်ယာဉ်ဘတ်(စ်)ကားများသည် သီးသန့်ရေးဆွဲပေးထားသော မျဉ်းဝါယာဉ်ကြောအတွင်းမှသာ မောင်းနှင်ရမည်။
- ခရီးသည်တင်ယာဉ်ဘတ်(စ်)ကားများသည် သီးသန့်ရေးဆွဲပေးထားသောမျဉ်းဝါယာဉ်ကြောမရှိပါက ညာဘက်အစွန်ဆုံး ယာဉ်ကြောမှ မောင်းနှင်ရမည်။

ဆူးလေဘုရားလမ်း

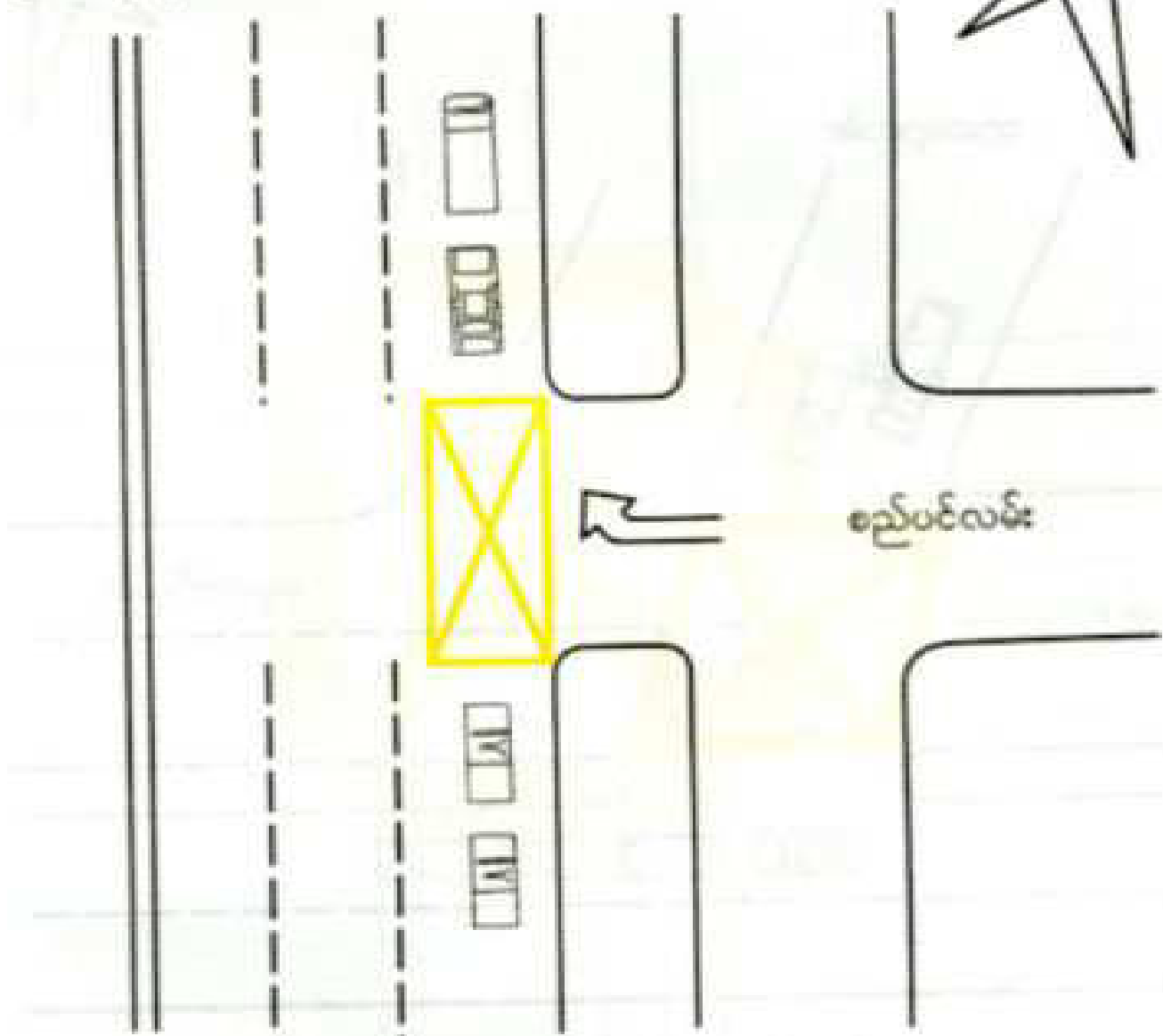

စည်ပင်လမ်း

ဆူးလေဘုရားလမ်းနှင့်စည်ပင်လမ်းဆုံ

### အဝါရောင်အံကွက် (Yellow Box)

အဝါရောင်အံကွက် (Yellow Box)အား ဖြတ်သန်းမောင်းနှင်သော် လည်း လမ်းသွယ်မှယာဉ်မောင်းထွက်နိုင်ရေးအတွက် ၎င်းအဝါရောင် အံကွက်အတွင်း ယာဉ်လုံးဝမရပ်ရ။

- ဦးစားပေးလမ်းနှင့် လမ်းသွယ်ဆုံရာတို့တွင် ဦးစားပေးလမ်းပေါ်၌ အကြောင်းအမျိုးမျိုးကြောင့် ရပ်တန့်သွားပါက လမ်းသွယ်မှ လာသည့် ယာဉ်ဝင်/ယာဉ်ထွက်နိုင်ရန် Yellow Box ရှိသကဲ့သို့ ချန်လှပ်ထား ရမည်။

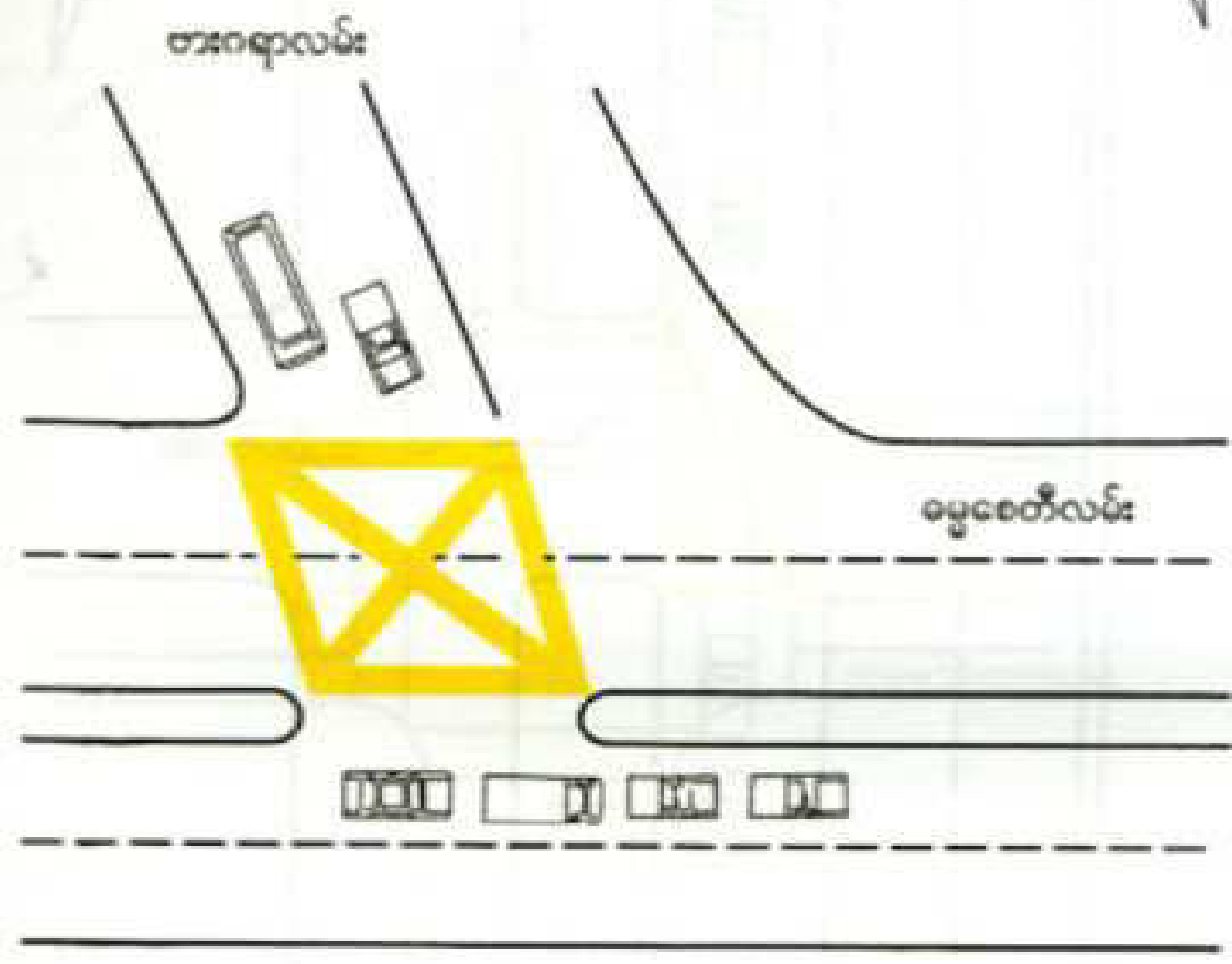

### ဓမ္မစေတီလမ်းနှင့်ဗားကရာလမ်းဆုံ

ဗားကရာလမ်းသည် ဓမ္မစေတီလမ်းနှင့် ဆုံရာတွင် ဝဲဘက်သို့ လှည့်ရမည်။  
 ဓမ္မစေတီလမ်းသည် ဗားကရာလမ်းနှင့် ဆုံရာတွင် ဝဲဘက်သို့ လှည့်ရမည်။  
 ဗားကရာလမ်းသည် ဓမ္မစေတီလမ်းနှင့် ဆုံရာတွင် ဝဲဘက်သို့ လှည့်ရမည်။  
 ဓမ္မစေတီလမ်းသည် ဗားကရာလမ်းနှင့် ဆုံရာတွင် ဝဲဘက်သို့ လှည့်ရမည်။

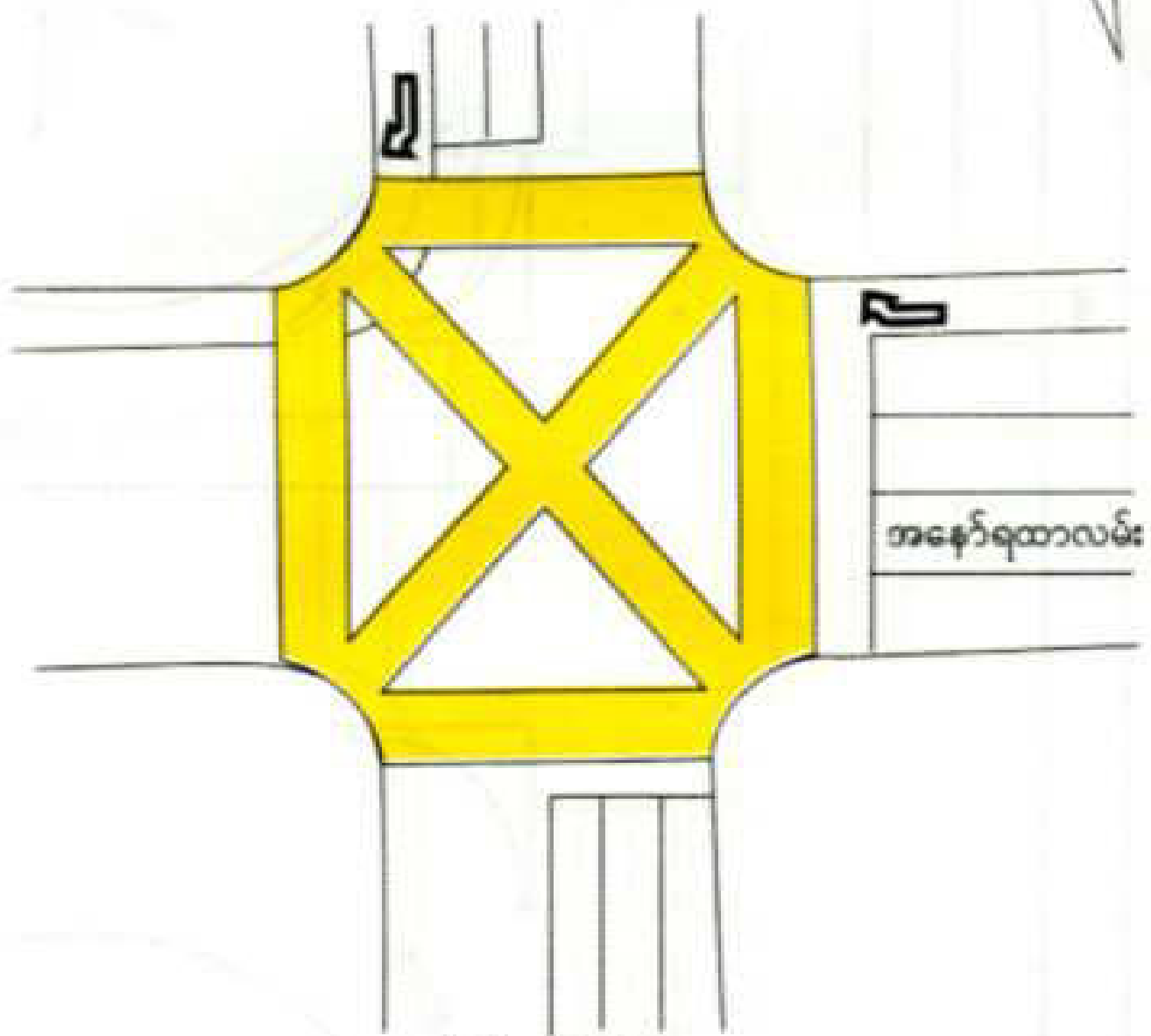

ပန်းဆိုးတန်းလမ်း

အနော်ရထာလမ်းနှင့်ပန်းဆိုးတန်းလမ်းဆုံ

**အဝါရောင်အံကွက် (Yellow Box)**

အဝါရောင်အံကွက် (Yellow Box) အား ဖြတ်သန်းမောင်နိုင်သော်လည်း ယာဉ်လုံးဝမရပ်ရ။



အလွတ်ယာဉ်ကြော (Free Lane) - ၃ (၁)

မြောက်

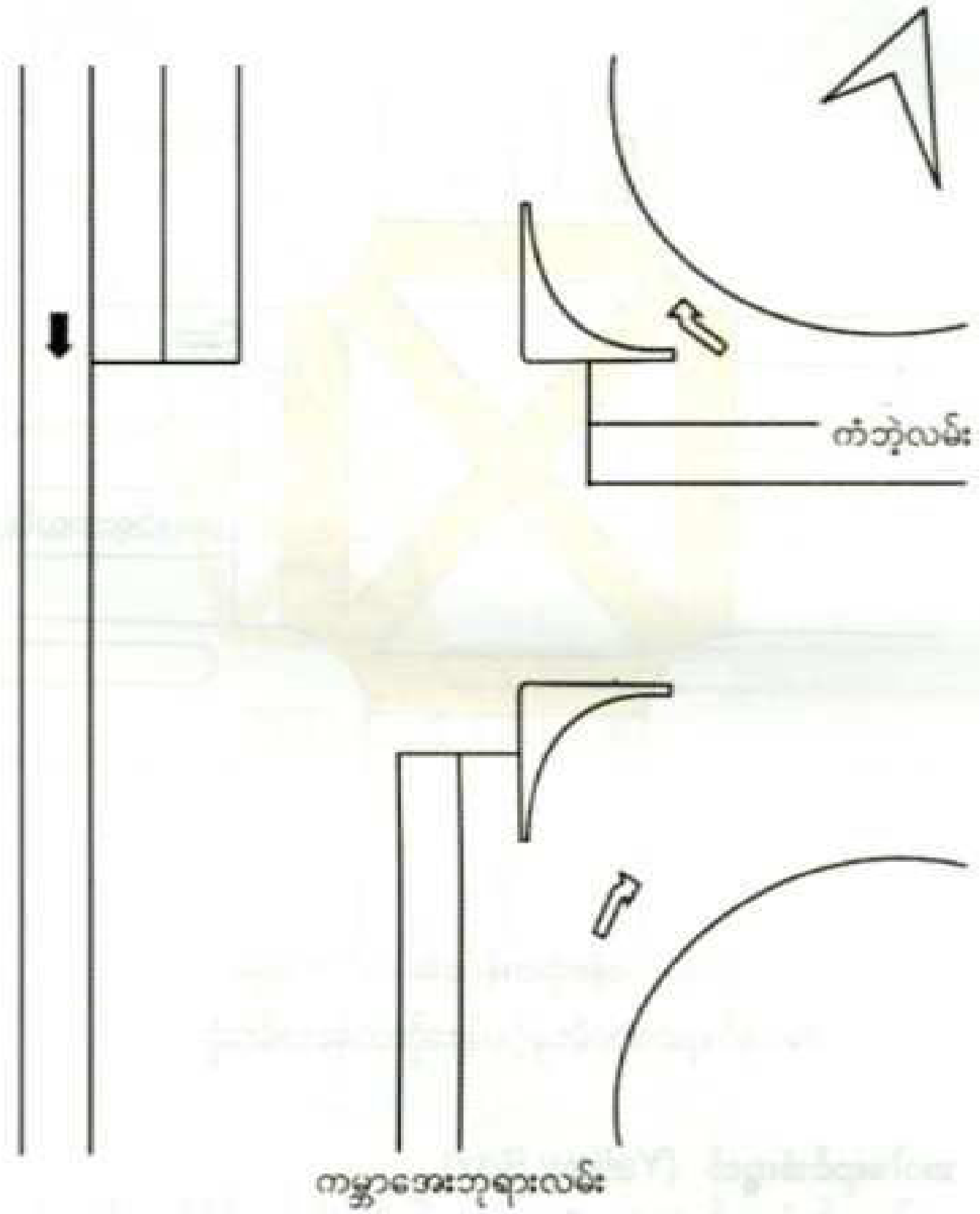

ကမ္ဘာအေးဘုရားလမ်းနှင့်ကံဘွဲ့လမ်းဆုံ

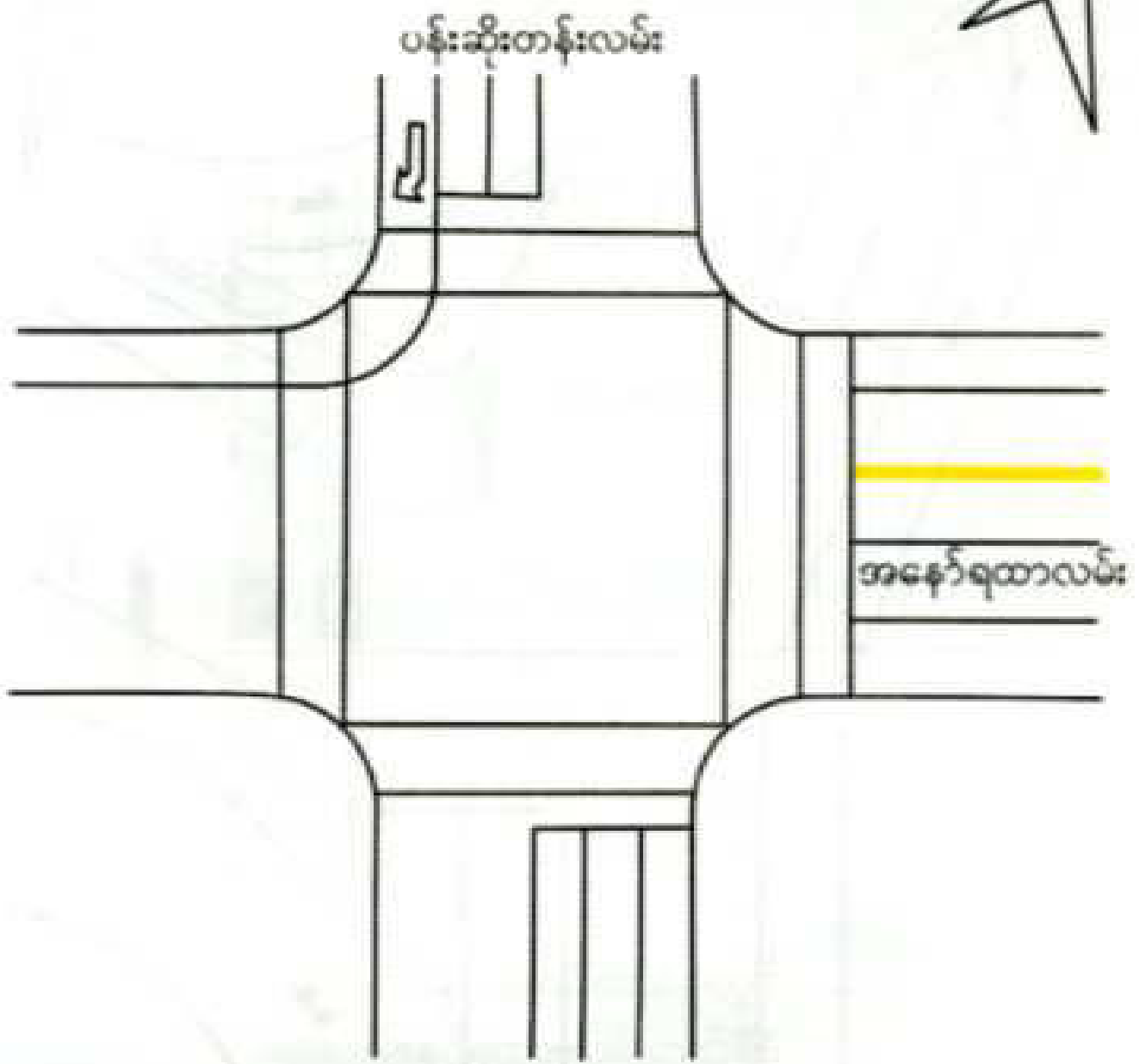
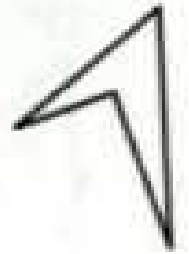

အနော်ရထာလမ်းနှင့်ပန်းဆိုးတန်းလမ်းဆုံ  
(Free Lane) ပုံ

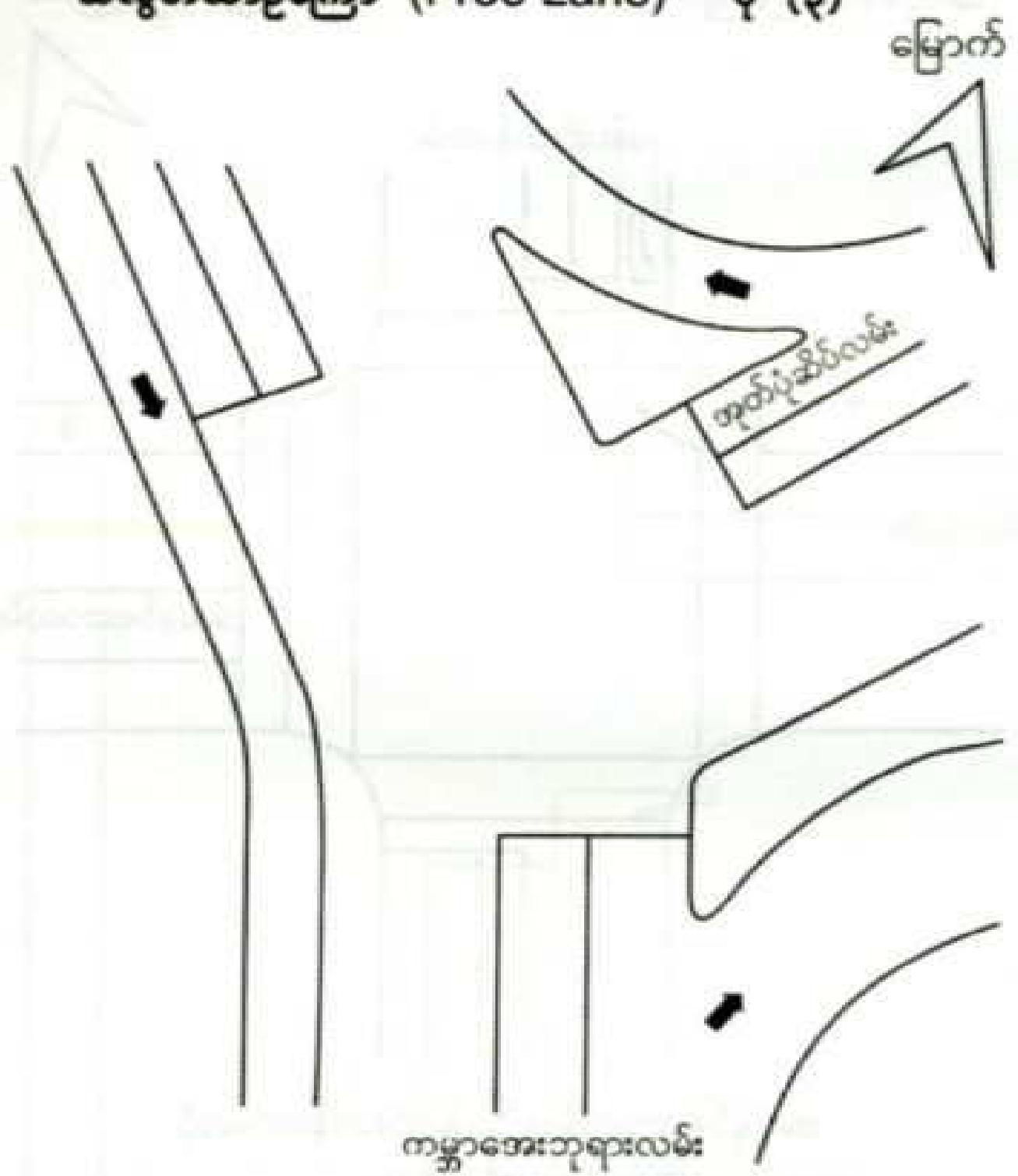

ကမ္ဘာအေးဘုရားလမ်းနှင့်အုတ်ပုံဆိပ်လမ်းဆုံ (နဝဒေး) လမ်းဆုံ

**အလွတ်ယာဉ်ကြော (Free Lane)**

လမ်းဆုံများတွင် ယာဘက်အစွန်ဆုံးယာဉ်ကြောအား အလွတ်ယာဉ်ကြောရေးဆွဲပြုလုပ်ထားပါက ယာဘက်သို့ ကွေ့လိုသော ယာဉ်များသာ ဝင်ရောက်မောင်းနှင်ရမည်။ ၎င်းယာဉ်ကြောမှ အတည့်မောင်းမထွက်ရ။

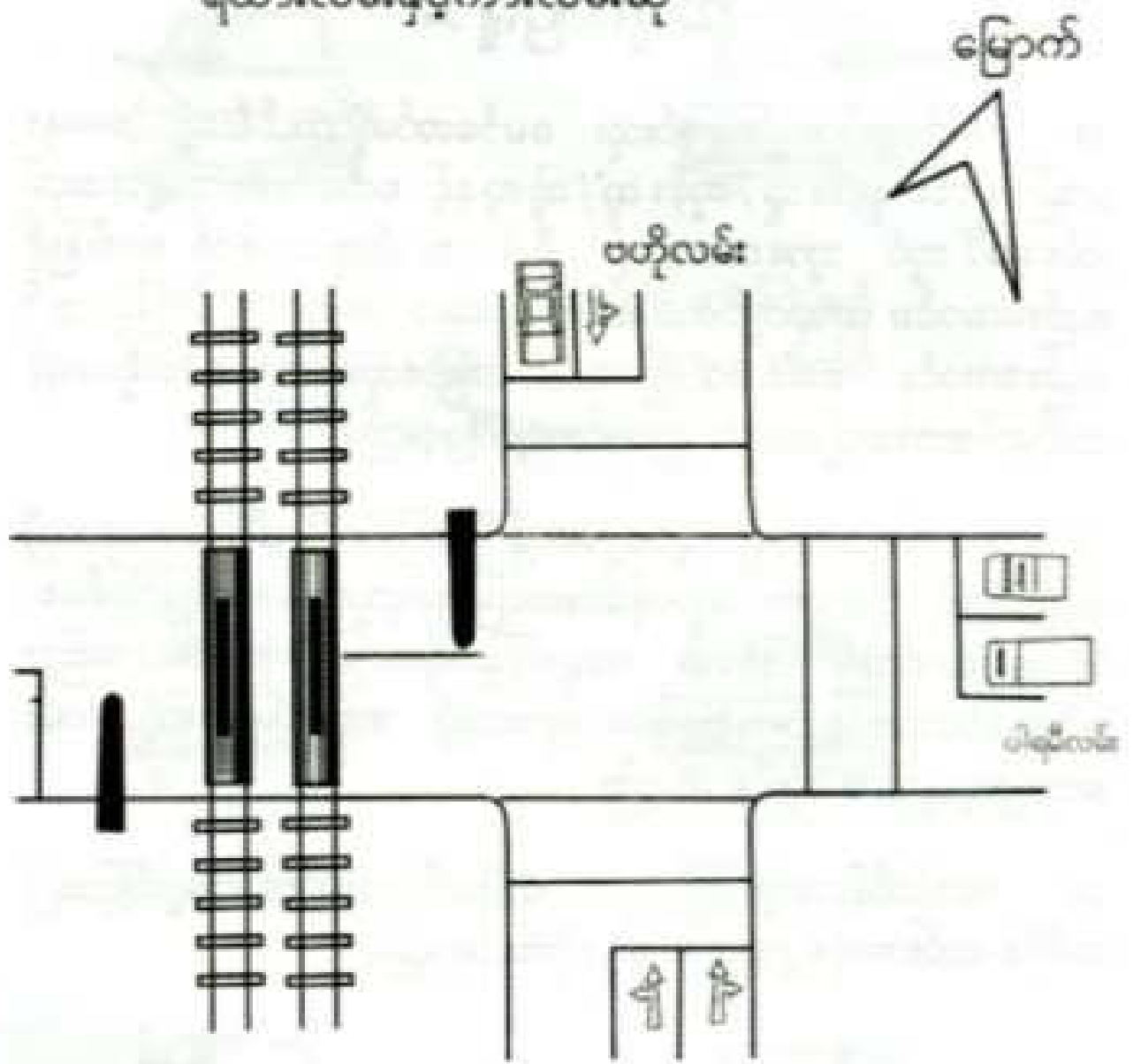

တဟိုလမ်းနှင့် ပါရမီလမ်းဆုံတွင်  
ကားလမ်းနှင့်ရထားလမ်းတည်ရှိပုံ

ရထားလမ်းနှင့် ကားလမ်းဆုံ

- ရထားဖြတ်သန်းချိန်တွင် ယာဉ်ကိုတားထားသော သံတံခါး၏ နောက်တွင်ရပ်ထားရမည်။
- မီးပွိုင့်စရိယာအတွင်း မရပ်ရ။

# အချက်ပြများ

၁။ မော်တော်ယာဉ်မောင်းသူ၊ မော်တော်ဆိုင်ကယ်စီးသူ၊ အနွေး  
ယာဉ် မောင်း သူ/စီးသူ / တွန်း သူ / ဆွဲသူနှင့် စက် သီး စီးသူ များ သည်  
လမ်း ပေါ်တွင် သွား လာနေစဉ် မိမိ သွား လိုရာ ဘက် သို့ လက် ဖြင့်  
လည်းကောင်း၊ ယာဉ်တွင် တပ်ဆင် ထား သော အချက်ပြ မီး ဖြင့် သော်  
လည်းကောင်း လမ်းအသုံးပြုသော အခြားသူများကြိုတင်သိရှိစေရန်  
သတ်မှတ်ထားသည့်အတိုင်း ကြိုတင်အချက်ပြရမည်။

၂။ ယာဉ်သွားလာမှု ချောမွေ့စေရန် ကြီးကြပ်ထိန်းသိမ်းပေးနေသည့်  
ယာဉ်ထိန်းရဲ သို့မဟုတ် တာဝန်ပေးအပ်ခြင်းခံရသူက လက်ဖြင့်ဖြစ်စေ၊  
ဝီစီသံနှင့် လက်တုံ့၍ ဖြစ်စေ၊ အချက်ပြကိရိယာဖြင့် ဖြစ်စေ၊ အခြား  
သင့်လျော်သော နည်းဖြင့်ဖြစ်စေ ပြသသည့် အချက်ပြများကို လမ်း  
အသုံးပြုသူများက လိုက်နာရမည်။

၃။ ယာဉ်ထိန်းအချက်ပြမီးများ တပ်ဆင်ထားပါက အချက်ပြသည့်  
အတိုင်း လမ်းအသုံးပြုသူများက လိုက်နာရမည်။

## မော်တော်ယာဉ်တွင်



လက် ယာ ဘက် သို့ ကျွေ ရန်၊ သို့ မ ဟုတ်  
လက်ယာဘက် ယာဉ်ကြောသို့ ပြောင်းရန်၊  
သို့မဟုတ် လက်ယာနံဘေးသို့ ကပ်ရန်အချက်  
ပြခြင်း။



လက်ဝဲဘက်ကွေ့ရန်၊ သို့မဟုတ် လက်ဝဲဘက်  
 ယာဉ်ကြောသို့ပြောင်းရန်၊ သို့မဟုတ် လက်ဝဲ  
 နံဘေးသို့ကပ်ရန် အချက်ပြခြင်း။



အမှိုက်လျှော့နှုန်းသည်ဟု အချက်ပြခြင်း



ရပ်မည်ဟုအချက်ပြခြင်း



ကျော်တက်နိုင်ကြောင်းအချက်ပြခြင်း

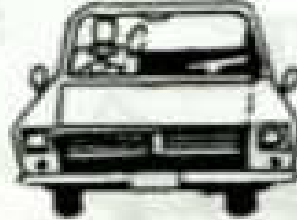

တည့်တည့်သွားလိုကြောင်း အချက်ပြခြင်း

အနှေးယာဉ်ပျားအတွက်



လက်ယာဘက်သို့ကွေ့ရန် အချက်ပြပုံ

လက်ဝဲဘက်သို့ကွေ့ရန် အချက်ပြပုံ



ရပ်ရမည်ဟု အချက်ပြပုံ

ကွေ့တက်နိုင်ကြောင်း အချက်ပြပုံ

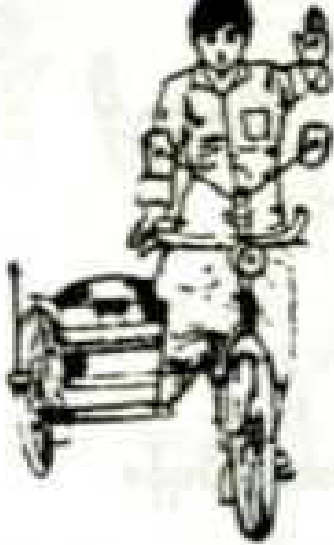

တည့်တည့်သွားလိုကြောင်း အချက်ပြပုံ

ကော်ဘီးစီးသူများ

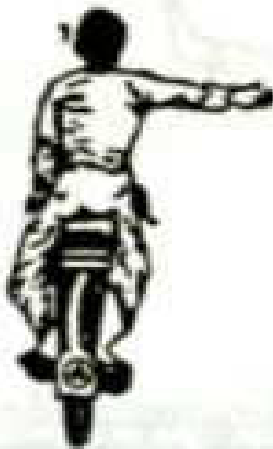

လက်ယာဘက်သို့ကွေ့ရန် အချက်ပြပုံ



လက်ဝဲဘက်သို့ကွေ့ရန် အချက်ပြပုံ

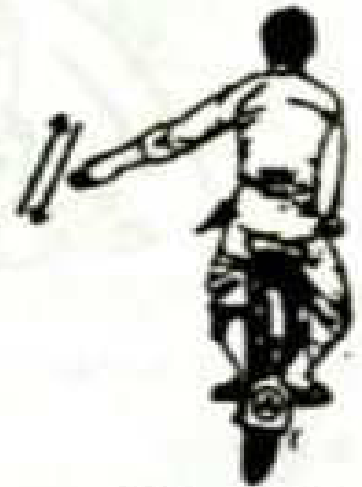

အရှိန်လျော့မည်ဟု အချက်ပြပုံ

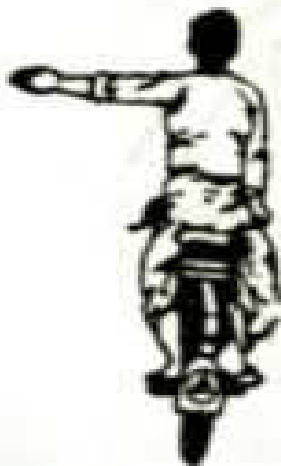

ရပ်မည်ဟု အချက်ပြပုံ



ကျော်တက်နိုင်ကြောင်း အချက်ပြပုံ



တည့်တည့်သွားလိုကြောင်း အချက်ပြပုံ





(က) ရွှေ၊ နောက်၊ ဝဲ၊ ယာဉ်၊ ယာဉ်အားလုံးရပ်ရန်။



(ခ) ရွှေ၊ နောက်၊ ဝဲ၊ ယာဉ်၊ ယာဉ်အားလုံးကို ရပ်ထားရာမှ လက်ယာဘက်ရှိယာဉ်များကို သွားခွင့်ပြုခြင်း။



(ဂ) ရွှေ၊ နောက်၊ ဝဲ၊ ယာဉ်၊ ယာဉ်အားလုံးကို ရပ်ထားရာမှ လက်ဝဲဘက်ရှိယာဉ်များကို သွားခွင့်ပြုခြင်း။



(ဃ) ငွေ၊ နောက် ယာဉ်များ၊ ရပ်ရန်၊  
ဝဲ၊ ယာ ယာဉ်များ၊ သွား ရန်။



(င) ခြေကျင်လျှောက်သူများ၊  
ပြတ်ကူးရန်အတွက် ယာဉ်များ  
ရပ်စေခြင်း။

ယာဉ်ထိန်းအချက်ပြမီးများ

ယာဉ်ထိန်းအချက်ပြ မီးရောင်များ၏ သတ်မှတ်ချက်

- (က) အနီ။ အနီရောင်ပြလျှင် ရပ်မျဉ်းနောက်တွင် ယာဉ်ကို ရပ်ရမည်။ ရပ်မျဉ်းမရှိက အချက်ပြမီးတိုင် မရောက်မီ ရပ်ရမည်။ လူကူးမျဉ်းပေါ်တွင် မရပ်ရ။
- (ခ) အဝါ။ ရပ်မျဉ်း သို့မဟုတ် အချက်ပြမီးတိုင်သို့ မရောက်မီ အဝါရောင်ပြလျှစ် ယာဉ်ကို ရပ်မျဉ်းနောက်၊ သို့မဟုတ် အချက်ပြမီးတိုင်မရောက်မီ ရပ်ရမည်။
- (ဂ) အစိမ်း။ အစိမ်းရောင် ပြလျှင် မောင်းနှင်နိုင် သည်။ သို့ရာတွင် လမ်းရှင်းမှ မောင်းနှင်ရမည်။ မီးစိမ်းကိုမိရာ အရှိန်မြင့်၍ လူမမောင်းရ။

- (ဃ) မိုတ်တုတ် အနီ၊ သို့မဟုတ် တစ်လှည့်စီလင်းသော အနီ၊ ၎င်းအရောင်ပြလျှင် ရပ်မျဉ်းနောက်၊ သို့မဟုတ် အချက်ပြ မီးတိုင်သို့ မရောက်မီ ယာဉ်ကို ရပ်ရမည်။ ထိုအချက်ပြမှ ရပ်လျှင် မောင်းနှင်နိုင်သည်။
- (င) မိုတ်တုတ် အဝါ၊ သို့မဟုတ် တစ်လှည့်စီလင်းသောအဝါ၊ ၎င်းအရောင်ပြလျှင် သတိဖြင့် အရှိန်လျှော့၍ မောင်းနှင် ရမည်။
- (စ) လူဖြတ်ကူးရန် အနီ/အစိမ်း၊ ခြေကွင်း လျှောက်သူများ အတွက် အစိမ်းပြလျှင်၊ သတိဖြင့် အမြန်ဖြတ်ကူးရမည်။ အနီပြလျှင် ဖြတ်မကူးရ။

မီးလုံးသုံးမျိုး၏ အနေအထားများ

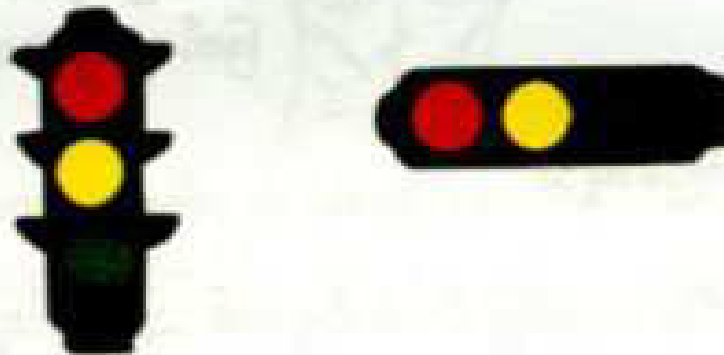

အချက်ပြမီးလင်း အစီအစဉ်မှာ အနီ-အစိမ်း-အဝါ-အနီ ဖြစ်သည်။

မြားပုံပါ မီးစိမ်း

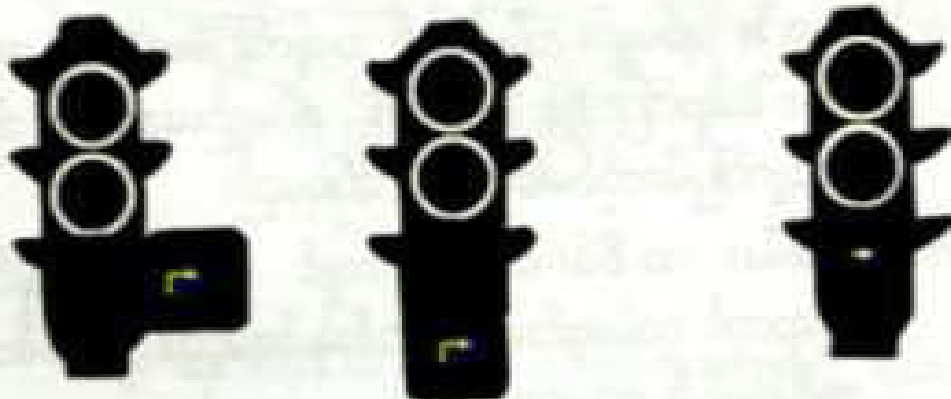

မြားသည် သွားခွင့်ပြုသည့်တက်သို့ပြသသည်။

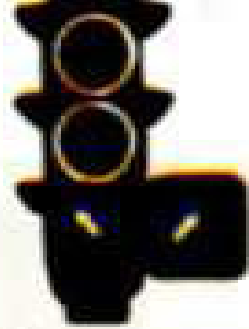

လမ်းဆုံ၌ လမ်းခွဲပုံ အခြေအနေပေါ် မူတည်၍ အသုံးပြုသည်။

လမ်းလေးခုထက်ပို၍ ဆုံသော နေရာတွင် မီးစိမ်း အစား မြားပုံများကို ပြသသည်။



ယာဉ်သွားလာမှုနည်းပါးချိန်တွင် မီးနီနှင့် မီးစိမ်းကိုပိတ်ပြီး မီးဝါကို မှိတ်တုတ်မီးအဖြစ် ပြောင်းလဲပြသည်။

(ဃ) မှိတ်တုတ်မီးဝါနှင့် တစ်လှည့်စီလင်းသော မီးဝါများ



မှိတ်တုတ်မီးဝါတစ်လုံး

တစ်လှည့်စီလင်းသော မီးဝါ နှစ်လုံး

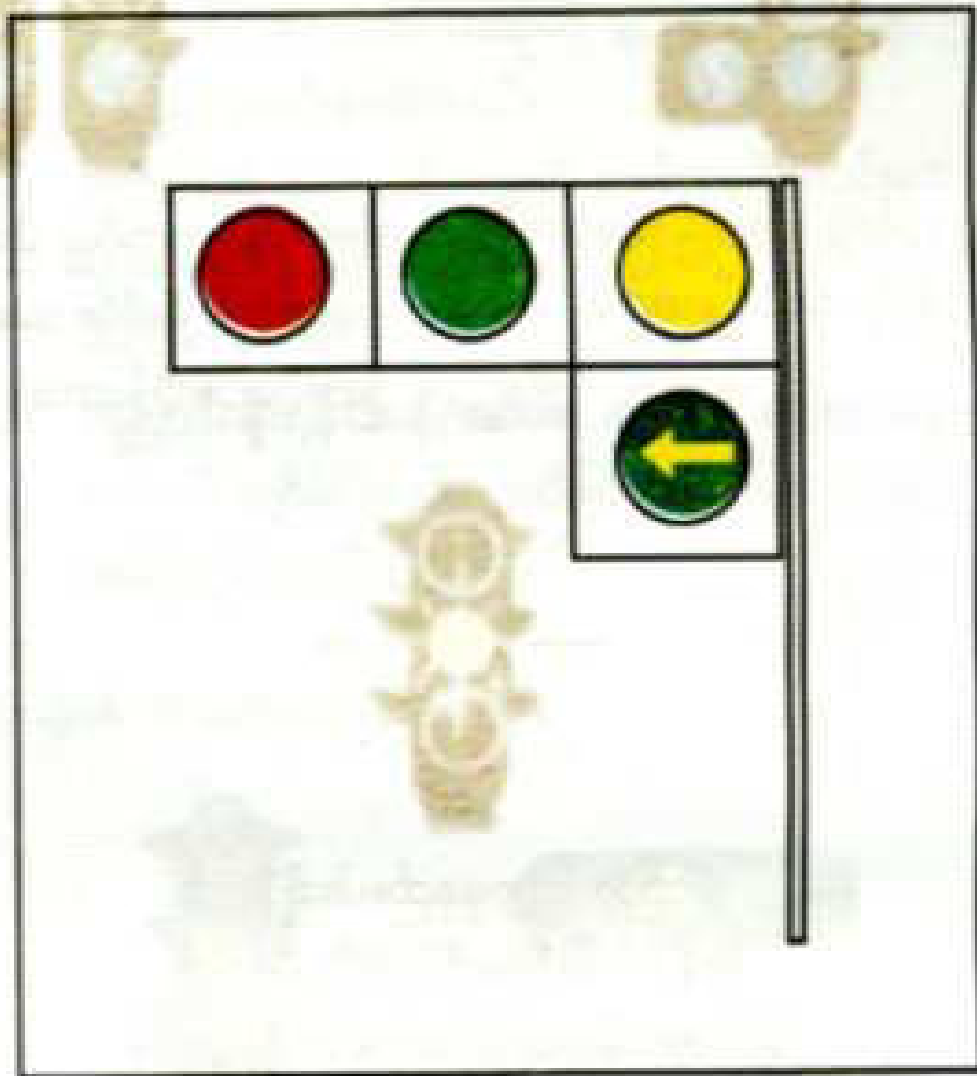

ရွှေဝံတိုင်လမ်းဆုံမှ အချက်ပြမီးပွိုင့်ပုံ

ဝဲဘက်ချိုးကျွေသော ယာဉ်များဦးစားပေးလွတ်သည့် မီးပွိုင့်ပုံ

- ဝဲဘက်သို့ ကျွေမည့်ကားများအတွက် ဦးစွာမီးစိမ်းထားပေးခြင်းဖြစ် ၍ အတည့်သွားမည့်ကားများသည် အတည့်မီးစိမ်းပြမှသာထွက်ရမည်။
- အတည့်မီးစိမ်းပြချိန်တွင် ကျွေမည့်ကားများ စောင့်ဆိုင်းရမည်။



မိုင်တုတ်မီးတစ်လုံး

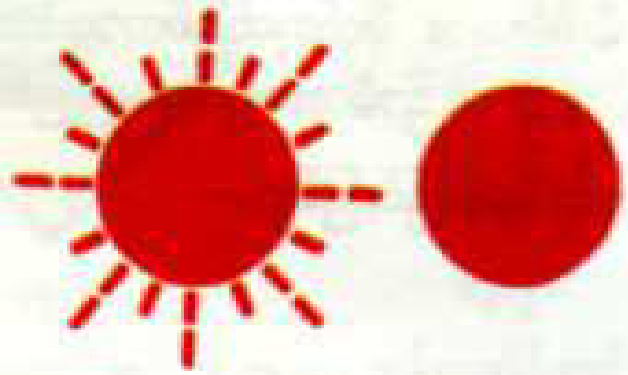

တစ်လှည့်စီလင်းသော မီးနှစ်လုံး

၎င်းအရောင်ပြလျှင် ရုပ်မျဉ်းနောက်၊ သို့မဟုတ် အချက်ပြ  
မီးတိုင်သို့ မရောက်မီ ယာဉ်ကို ရပ်ရမည်။ ထိုအချက်ပြမှ  
ရပ်လျှင် မောင်းနှင်နိုင်သည်။

(စ) ခြေကွင်းလျှောက်သူများအတွက် သီးခြားအချက်ပြမီးများ

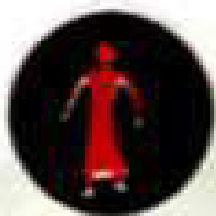

လူမတ်တတ်ရပ်နေပုံ မီးပြစဉ် လမ်းခြတ်မကူးရ။



လူလမ်းလျှောက်နေပုံ မီးစိမ်းပြစဉ် လမ်းခြတ်ကူး  
နိုင်သည်။

လူလမ်းလျှောက်နေပုံ မီးစိမ်းပြစဉ် ဘေးမှ  
 မီးစိမ်းများ မှိတ်တုတ်ဖြစ်လာပါက မီးစိမ်းမှ  
 ပါးနီသို့ မကြာမီကူးပြောင်း မည်ဖြစ်ကြောင်း  
 အချက်ပေးခြင်းဖြစ်ရာ—

- (က) လမ်းဖြတ်ကူးပြီး ဖြစ်နေလျှင် တစ်ဘက်သို့ အမြန်ဆုံး  
 ထောက်အောင် ဖြတ်ကူးပါ။ သို့မဟုတ်
- (ခ) လမ်း ဖြတ် ကူး စ အ ခြေ အ နေ တွင် ရှိနေပါက မဖြတ်ကူး  
 ထော့ဘဲ စောင့်ဆိုင်းနေပါ။

## လမ်းညွှန်းများ

အန္တရာယ်သတိပေးလမ်းညွှန်းများ။



ဧည့်တွင် လက်ဝဲ  
 လမ်းကွေ့ရှိသည်



ဧည့်တွင် လက်ယာ  
 လမ်းကွေ့ရှိသည်



ဧည့်တွင် လက်ဝဲနှင့်လက်ယာ  
 လမ်းကွေ့ရှိသည်



ရွေ့တွင် လက်ယာနှစ်ဆစ်ချိုး  
လမ်းကေ့ရှိသည်



ရွေ့တွင်  
ကုန်းဆင်းရှိသည်



ရွေ့တွင်  
ကုန်းတက်ရှိသည်



ရွေ့တွင် လမ်းကျဉ်းရှိသည်



ရွေ့တွင် လက်ဝဲသို့  
လမ်းကျဉ်းသည်



ရွေ့တွင် လက်ယာသို့  
လမ်းကျဉ်းသည်



ရွေ့တွင် လမ်းပညီ  
(တိုင်းထသည်)



ရွေ့တွင် လမ်းရုံးနေသည်



ရွေ့တွင် လမ်းချိုင့်နေသည်  
လမ်းဧရကျော်သည်





ရွေ့တွင် လမ်းချော်သည်



ရွေ့တွင် စတောင်/ကမ်းပေါ် ပြိုလေ့ရှိသည်



ရွေ့တွင် လူကူးလမ်းရှိသည်



ရွေ့တွင် ကျောင်းရှိသည်



ရွေ့တွင် လမ်းပြင်နေသည်



ရွေ့တွင် ပိးပျိုင့်ရှိသည်



ရွေ့တွင် လေယာဉ်ကွင်းရှိသည်



ရွေ့တွင် တစ်လမ်းပေါင်းရှိသည်



ခရုတွင် နှစ်လမ်းပေါင်းရှိသည်



ဧည့်သည် တူညီသော  
လမ်းခေးခူးဆုံ ခြံသည်



ဧည့်သည် လက်ဝဲဘက်  
လမ်းသွယ်ခြံသည်



ဧည့်သည် လက်ယာဘက်  
လမ်းသွယ် ခြံသည်



ဧည့်သည် “တံ”  
ပုံသဏ္ဍာန်လမ်းဆုံခြံသည်



ဧည့်သည် လက်ဝဲဘက်  
လမ်းခွဲခြံသည်



ဧည့်သည် လက်ယာဘက်  
လမ်းခွဲခြံသည်



ဧည့်သည် “ခိုင်”  
ပုံသဏ္ဍာန်လမ်းဆုံ ခြံသည်



ဧည့်သည် လက်ဝဲနှင့်  
လက်ယာ လမ်းဆွယ်ပျား၊  
နီးကပ်စွာခြံသည်



ဧည့်သည် လက်ယာနှင့်  
လက်ဝဲ လမ်းဆွယ်ပျား၊  
နီးကပ်စွာခြံသည်



ဆုံမည့်ယာဉ်ကြောများကို ဦးစားပေးရန် ရွှေ့တွင် လမ်းရှိသည်



ရွှေ့တွင်ရပ်ရမည်



ရွှေ့တွင် အပိုင်ပတ်ရှိသည်



ရွှေ့တွင် တံခါးရှိရထားလမ်းရှိသည်

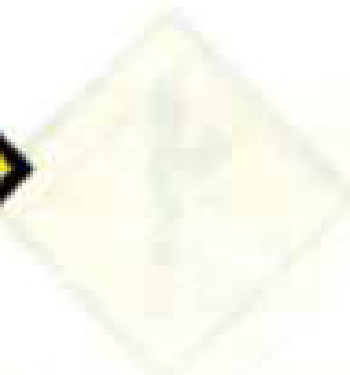

ရွှေ့တွင် တံခါးမဲ့ရထားလမ်းရှိသည်



တားမြစ်ခြင်းနှင့် ကန့်သတ်ခြင်း လမ်းညွှန်များ



မော်တော်ကား မဝင်ရ



မော်တော်ဆိုင်ကယ် မဝင်ရ



စက်ဘီးမဝင်ရ



ပုံ တစ်ကျော်ကုန်တင်ယာဉ်  
မဝင်ရ



နောက်တွဲပါယာဉ်  
မဝင်ရ



တိရစ္ဆာန်ဆွဲယာဉ်  
မဝင်ရ



လက်ထွန်း/လက်ဆွဲယာဉ်  
မဝင်ရ



ထရက်တာ (လက်ထွန်းစက်)  
မဝင်ရ



မော်တော်ယာဉ်များ  
မဝင်ရ



ထက်ဝဲမကွေ့ရ



ထက်ယာ မကွေ့ရ



ဂ-ကွေ့ မကွေ့ရ



ဟွန်းမထိုးရ



ကျော်မတက်ရ



တပြန်နှုန်း ကန့်သတ်ချက်  
(ပိုမပောင်းရ)



ကုန်နှင့် ယာဉ်( )တနိကျော်  
မဝင်ရ



အလျား( )ကျော်  
ယာဉ်မဝင်ရ



အနိ( )ကျော်  
ယာဉ်မဝင်ရ



အပြင်( ) ကျော်ယာဉ်  
မဝင်ရ



ဘနေ့ယာဉ်ပျား  
မဝင်ရ



မည်သည့်ယာဉ်မျှ  
မဝင်ရ



### မရပ်နားရ (ကြာကြာမရပ်ဆိုင်းရ)

ခရီးသည် သို့မဟုတ် ကုန်ပစ္စည်းတင်ရန်ချရန်အတွက် ယာဉ်ကို ခေတ္တ ရပ်ဆိုင်းခွင့်ပြုသည်။



ကန် သတ်ချက်ရှိသော မရပ်နားရနေရာ



မဆိုင်းရ၊ မရပ်နားရ



### ရွေ့တွင်ဆုံမည့်ယာဉ်ကြောများကို ဦးစားပေးရန်

ဤဆိုင်ဘုတ်နေရာသို့ရောက်ရှိပြီး ယာဉ်သွားလာမှုရှင်းပါက ဆက်မောင်း သွားနိုင်သည်။ ယာဉ်သွားလာမှုရှိနေပါက ၎င်းတို့ကို ဦးစားပေးရန် ဆိုင်ဘုတ်နေရာတွင်ရပ်ပြီး လမ်းရှင်းမှ ဆက်မောင်းသွားရမည်။



ရပ်ရန်

ယာဉ်သွားလာမှုများရှိသည် ဖြစ်စေ၊ မရှိသည်ဖြစ် စေ၊ ဤ ဆိုင်း ဘုတ် နေရာတွင် ရပ် ရ မည်။ လမ်း ရှင်း မှ ဆက်မောင်းသွားရမည်။

တမိန့်ပေးခြင်း လမ်းညွှန်များ

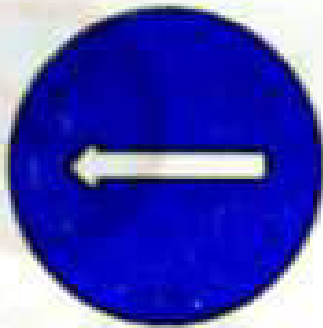

လက်ဝဲဘက်သို့ ကွေ့ရမည်

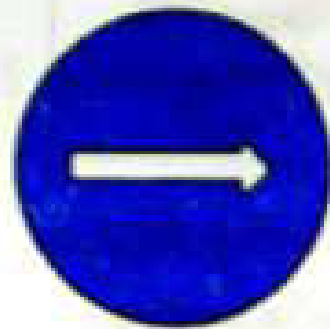

လက်ယာဘက်သို့ ကွေ့ရမည်

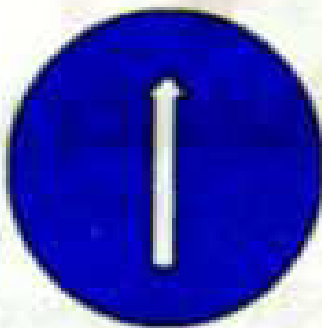

ရွေ့တည့်တည့်သို့ သွားရမည်



ရွှေ့တည်တည် သို့မဟုတ် လက်ဝဲဘက်သို့  
ကျွေသွားရမည်



ရွှေ့တည်တည် သို့မဟုတ် လက်ယာဘက်သို့  
ကျွေသွားရမည်



ပြားပြရာဘက်သို့ သွားရမည်



အစိုင်းပတ်တွင် လက်ယာဘက်မှစပြီး  
ပတ်စောင်းရမည်



သတ်မှတ်သည့် အပြန်နှုန်းထက်  
လျော့မပေးရ



စည်းကမ်းချက်များ

- ၁။ ခရီးသည်များသည် သတ်မှတ်ထားသော လေယာဉ်ထွက်ခွာချိန် မတိုင်မီ (၂)နာရီ ကြိုတင်၍ လေဆိပ်သို့ရောက်ရှိလာကြရမည်ဖြစ်ပြီးလေဆိပ်သို့ ရောက်လျှင်ရောက်ချင်း မိမိ ခရီးစဉ်နှင့် သက်ဆိုင်သည့် ကောင်တာသို့ သတင်းပို့၍ လူနှင့်ပစ္စည်းများ ချိန်တွယ်ပြီးပါက လေယာဉ်ပေါ်တက်ခွင့် ကပ်ပြားများ ရယူထားရမည်။
- ၂။ ပြည်တွင်းခရီးစဉ်တွင် သတ်မှတ်ထားသော လေယာဉ်ထွက်ခွာချိန်မတိုင် မီ (၁၅) မိနစ်ထက် နောက်ကျ သတင်းပို့သော ခရီးသည်များအား လေ ယာဉ်ဖြင့် လိုက်ပါခွင့်ပြုမည် မဟုတ်။
- ၃။ မှတ်ပုံမတင်သော ခရီးဆောင်ပစ္စည်းအဖြစ် (၁၀) ပေါင်ထက် မပိုသော လက်ဆွဲပစ္စည်းကို ခရီးသည်နှင့်တပါတည်း ချိန်တွယ်၍ ယူခွင့်ရှိပါသည်။ ယင်းခရီးဆောင် ပစ္စည်းများတွင် ကိုယ်သုံးပစ္စည်းများမှတစ်ပါး ရောင်းကုန် ပစ္စည်းများ၊ တန်သတ်ကုန်ပစ္စည်းများ ယူဆောင်ခွင့်မပြုပါ။
- ၄။ ခရီးသည်များသည် တားမြစ်ထားသော ပစ္စည်းဘေးအန္တရာယ်ဖြစ်စေနိုင် သောပစ္စည်း၊ ပေါက်ကွဲစေတတ်သော ပစ္စည်းများနှင့် အနံ့အသက်ဆိုးရွား သော ပစ္စည်းများကို သယ်ဆောင်ခွင့် မရှိပါ။
- ၅။ ခရီးသည်များသည် မိမိတို့၏ ပစ္စည်းများကို လေဆိပ်ရှိ လုံခြုံရေး အဖွဲ့မှ ရွာခွေ စစ်ဆေးနေချိန်တွင် ကိုယ်တိုင်ရှိနေရမည်။
- ၆။ ခရီးသည်များသည် ခဲယမ်းမီးကျောက်နှင့် သေနတ်များ ပါရှိခဲ့သော်လေ ယာဉ်ခရီးစဉ်လျှောက် လုံခြုံစွာ ထိန်းသိမ်းထားရန်အတွက် တာဝန်ကျအ မှုထမ်းအားပေးအပ်၍ ခရီးလမ်းဆုံးရောက်လျှင် လေယာဉ်ဖုန်ထဲမှ ပြန် လည်ရယူရမည်။
- ၇။ (၂) နှစ်အောက် ကလေးများကို အခမဲ့ ဟင်ဆောင်ပေးမည်ဖြစ်၍ လက် မှတ်ဝယ်ချိန်တွင် ကလေးပါရှိကြောင်း ဖော်ပြရမည်။

သာ လေယာဉ်ခ ပေးဆောင်ရမည်ဖြစ်၍ ထိုကလေးများသည် လူကြီးအဖော်မပါဘဲတစ်ယောက်တည်းစီးနင်းခွင့်မရှိပါ။ တစ်ယောက်တည်းစီးနင်းစေလိုပါက မိဘ(သို့) အုပ်ထိန်းသူက စာဖြင့်သဘောတူညီမှု ခံဝန်ချက်ပေးရမည်။

- ၉။ နာမကျန်းဖြစ်နေသူများ၊ ကိုယ်ဝန် (၇) လထက်ပိုသော ကိုယ်ဝန်ဆောင်များ လေယာဉ်စီးနင်းလိုပါက လေယာဉ်ဖြင့် ခရီးသွားရန် သင့်လျော်ကြောင်း ဆရာဝန်၏ ထောက်ခံချက် ပါရှိရမည်။
- ၁၀။ မူးယစ်သောက်စားထားသူများ လေယာဉ်စီးနင်းခွင့်မရှိပါ။
- ၁၁။ လေယာဉ်၏တင်ဆောင်နိုင်သော အလေးချိန်ထက် ကျော်လွန်တင်ဆောင်ခြင်း မရှိစေရန်အတွက်လိုက်ပါမည့် ခရီးသည်နှင့် ကုန်ပစ္စည်းတို့ကို သတ်မှတ်ရာ၌ တာဝန်ရှိသော ပို့ဆောင်ရေး ဝန်ထမ်းအဖွဲ့၏ ဆုံးဖြတ်ချက်အတိုင်း လိုက်နာကြရမည်။
- ၁၂။ လေဆိပ်အတွင်း ခရီးသည်များအတွက် သတ်မှတ်ပေးထားသည့် နေရာများ၌သာ လှုပ်ရှားသွားလာခွင့်ရှိသည်။
- ၁၃။ ကန့်သတ်နယ်မြေအတွင်း၌ လေယာဉ်၊ လူနှင့် ပစ္စည်းများအား ဓာတ်ပုံရိုက်ခွင့်မပြု။
- ၁၄။ လေယာဉ်အမှုထမ်းများက သတ်မှတ်ထားသော ထိုင်ခုံ၌သာ ထိုင်ကြရမည်။
- ၁၅။ လေယာဉ်တက်ချိန်/ဆင်းချိန်နှင့် ရာသီဥတုဆိုးရွားနေချိန်များတွင် လေယာဉ်မှူး၏ "ထိုင်ခုံခါးပတ်များ ပတ်ထားကြရန်နှင့် ဆေးလိပ်မသောက်ကြရန်" သတ်ပေးစာတမ်းဖြင့် ညွှန်ကြားချက်ကို တိကျစွာ လိုက်နာကြရမည်။
- ၁၆။ အရေးပေါ် ဖြစ်ချိန်တွင် လေယာဉ်အမှုထမ်းများ၏ ညွှန်ကြားချက်အတိုင်း လိုက်နာလုပ်ဆောင်ကြရမည်။

၁၁။ မေလောင်လွယ်သောကုန်ပစ္စည်းများမေလောင်စားသမျှသလောင်ပုံများနှင့်  
၌ ဆေးလိပ်သောက်ခြင်း၊ အကာအကွယ်မဲ့ မီးအသုံးပြုခြင်း မပြု  
လုပ်ရ။

၁၂။ ရေယာဉ်၏ဝဲ/ယာ တစ်ဘက်တစ်ချက်တွင်ခရီးသည်များသွားလာ  
ရန် သတ်မှတ်ပေးထားသည့်လူသွားစင်္ကြံနံလမ်းအား ပိတ်ဆို့၍နေရာ  
ယူခြင်း၊ ကုန်ပစ္စည်းတင်ဆောင်ခြင်း မပြုလုပ်ရ။

၁၃။ ရေယာဉ် ခုတ်မောင်းနေစဉ် ရေယာဉ်၏ တည်ငြိမ်မှုအား ထိခိုက်စေ  
နိုင်သည့် အပြုအမူ အခြေအနေများ မပြုလုပ်ရ။

၁၄။ ရေယာဉ်ပေါ်တွင် ရေယာဉ်၏လုံခြုံရေးနှင့် ခရီးသည်များ၏အသက်  
အန္တရာယ် လုံခြုံမှုအတွက် သတ်မှတ်ထားသော ရေယာဉ်သုံး ပစ္စည်း  
များ အသက်ကယ်ပစ္စည်းများအား အဆေးပေါ် အခြေအနေမှ အပ  
ယူဆောင် အသုံးပြုခြင်း မပြုလုပ်ရ။

၁၅။ အဆေးပေါ် အခြေအနေတွင် ရေယာဉ်ပေါ်တွင် ပါရှိသည့် တာဝန်ရှိ  
သူများ၏ ညွှန်ကြားချက်ကို လိုက်နာရမည်။

စည်းကမ်းချက်များ

- ၁။ ရထားလက်မှတ် ဝယ်ယူပြီးမှ ရထားစီးပါ။
- ၂။ (၃) နှစ်အထက် (၁၂) အောက် ကလေးများ ကလေးလက်မှတ်ဝယ်ယူပါ။
- ၃။ ရထားခုတ်မောင်းနေစဉ်အတတ်/အဆင်းမပြုလုပ်ချ၊ ရထားကောင်းမွန်စွာရပ်ပြီးမှ အတတ်/အဆင်း ပြုလုပ်ပါ။
- ၄။ တွဲအတက်အဆင်း တံခါးပေါက် နှင့် လူသွားလမ်းများအား ပိတ်ဆို့စီးနင်းခြင်း မပြုချ။
- ၅။ ရထားတွဲဘေး၊ တွဲကြား၊ တွဲအမိုးပေါ် များမှ စီးနင်းခြင်း မပြုချ။
- ၆။ လူစီးတွဲပေါ်တွင် မီးလောင်လွယ်သော၊ ပေါက်ကွဲလွယ်သော လောင်စာဆီများ တင်ဆောင်ခြင်း မပြုချ။
- ၇။ လူစီးတွဲပေါ်သို့ တိရစ္ဆာန်များ ခေါ်ဆောင်ခြင်း မပြုချ။
- ၈။ ရထားခုတ်မောင်းနေစဉ်နှင့် ရထားမရပ်တန့်မှီကုန်ပစ္စည်းများအောက်သို့ချခြင်း၊ တွဲပေါ်သို့ တင်ခြင်းမပြုချ။
- ၉။ ဘူတာ၌ ရထားရပ်နေစဉ် အညစ်အကြေးနှင့်အမှိုက်များ စွန့်ပစ်ခြင်း မပြုချ။
- ၁၀။ တွဲတစ်တွဲ နှင့် တစ်တွဲ ကူးသန်းရန် သီးခြားတံခါးပေါက် မရှိသောရထားများတွင် တွဲကြားမှတွယ်၍ တစ်တွဲမှ တစ်တွဲသို့ ကူးသန်းခြင်းမပြုချ။
- ၁၁။ ရထားရပ်တန့်ထားစဉ် တွဲ(၂) ခုကြားမှ ဖြတ်ကူးခြင်းမပြုချ။



လမ်းဆုံကျသောမြို့ပွဲ ပေါက်ရောက်သည့်  
အခြားမြို့များသို့ ခရီးအကွာအဝေး  
ညွှန်ပြသည့် ဆိုင်းဘုတ်များ

မြို့များသို့သွားသော ခရီးလမ်းတွင်ရှိသည့်  
အခြားမြို့များနှင့် အကွာအဝေးများကိုပါ  
ဖော်ပြ၍ ညွှန်ပြသည့် ဆိုင်းဘုတ်

↑	မန္တလေး ကျောက်မီးသောင် ကုမ ဝမ်းတွင်း	၂၀ ၂၀ ၂၄ ၂၈
←	ကျောက်မီးသောင်	၅၃
↙	ကျောက်မီးသောင် မြင်းခြံ	၅၃ ၅၆
→	သာစည်	၁၄

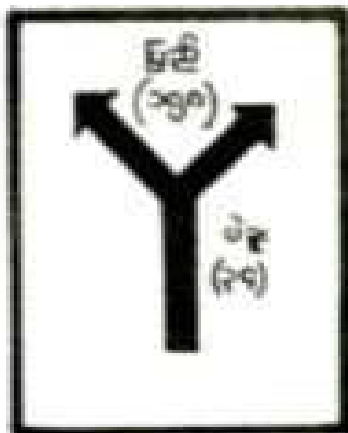

မြို့လမ်းခွဲနှင့် အကွာအဝေးကို  
ညွှန်ပြသည့်ဆိုင်းဘုတ်



မြို့၊ ရွာအမည်ကို ပေါ်ပြသည့်ဆိုင်းဘုတ်

နေရာတစ်ခုခုကို ညွှန်ပြသည့်ဆိုင်းဘုတ်

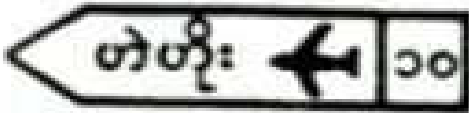

( ၁၀ မိုင် အကွာအဝေးတွင်  
ဟဲဟိုးလေဆိပ်ရှိကြောင်း ညွှန်ပြသော  
ဆိုင်းဘုတ် (နမူနာ) ဖြစ်သည်။ )

တစ်လမ်းမောင်းဖြစ်ကြောင်း ညွှန်ပြသည့်ဆိုင်းဘုတ်များ



လက်ဝဲဘက်သို့သွားသည့်  
တစ်လမ်းမောင်း

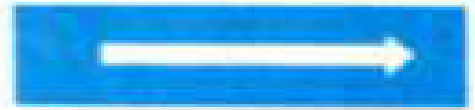

လက်ယာဘက်သို့သွားသည့်  
တစ်လမ်းမောင်း



ရွေ့တူရွှေ့ တစ်လမ်းမောင်း

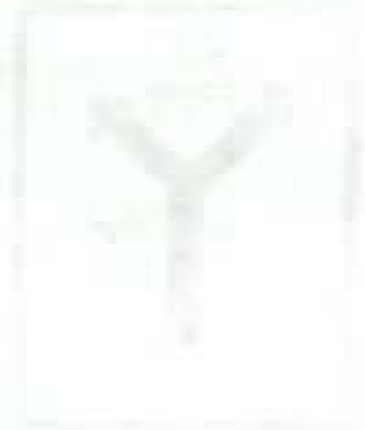



ရွှေ့တွင်ဆက်မသွားနိုင်သော လမ်းဆုံးရှိသည်။

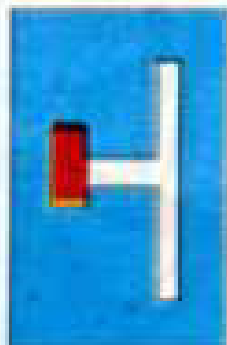

လက်ဝဲဘက်လမ်းတွင် ဆက်မသွားနိုင်သော လမ်းဆုံးရှိသည်။

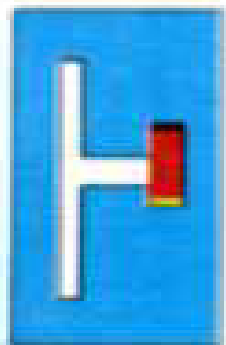

လက်ယာဘက်လမ်းတွင် ဆက်မသွားနိုင်သော လမ်းဆုံး ရှိသည်။



ခြေကွပ်လျှောက်သူများအတွက် လမ်းခြောက်ကူးရန် နေရာကို ညွှန်ပြသည့် ဆိုင်းဘုတ်



အချိန်ပိုင်းဖြင့် မော်တော်ယာဉ်ရပ်နားခွင့်ပြုသည့် ဆိုင်းဘုတ်



လမ်းအသုံးပြုသူများအတွက် အသုံးဝင်သည့်နေရာများကို ညွှန်ပြသည့်ဆိုင်းဘုတ်



ဘတ်စ်ကားမှတ်တိုင် ဆိုင်းဘုတ်များ

# ရန်ကုန်မြို့တွင်းတပ်မတော်အင်အားစနစ်

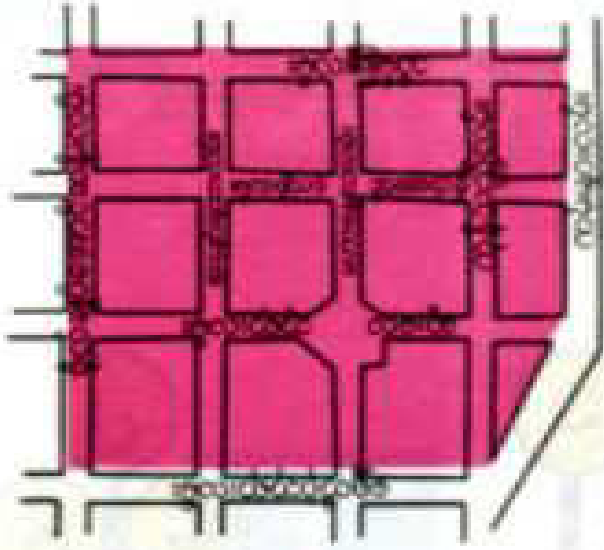

မြို့တွင်း

( ၂၀၁၅ ခုနှစ် ဇူလိုင်လ ၁ ရက် )

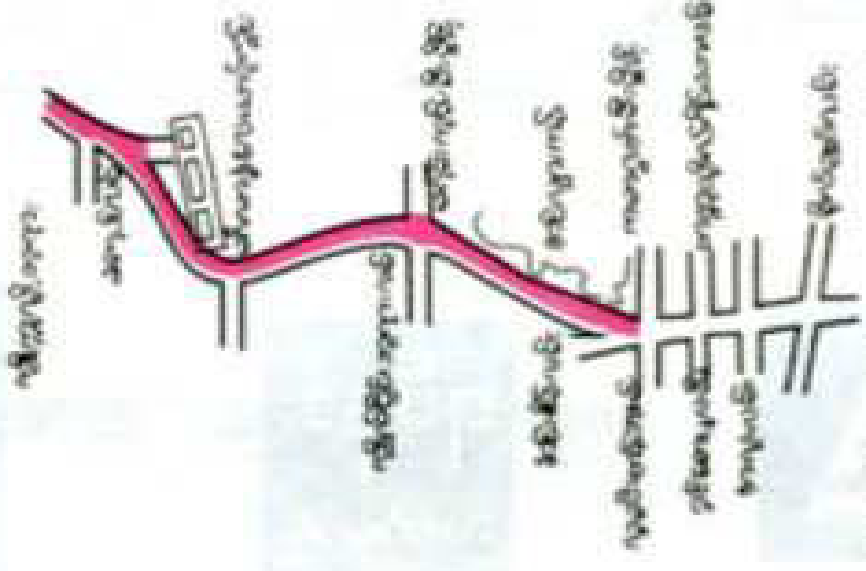

ပြည်လမ်းအင်အားစနစ်

( ၂၀၁၅ ခုနှစ် ဇူလိုင်လ )

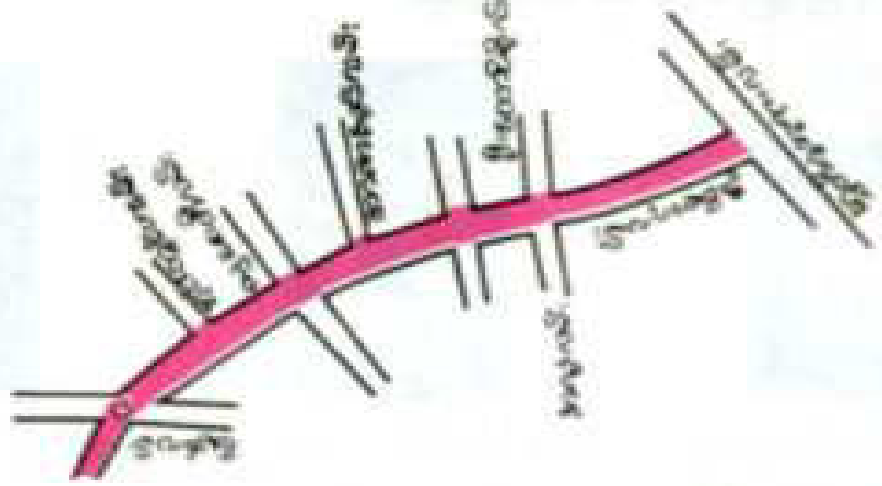

ပြည်လမ်းအင်အားစနစ်

( ၂၀၁၅ ခုနှစ် ဇူလိုင်လ )



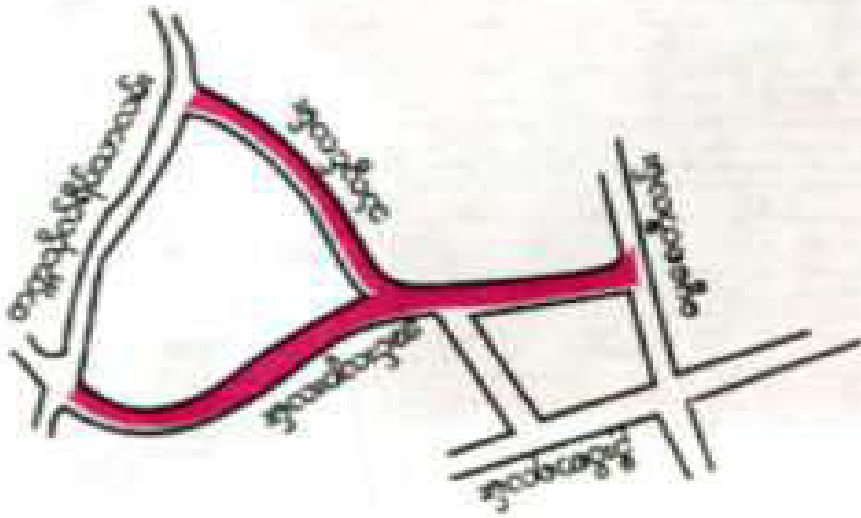

အင်္ဂလန်နိုင်ငံရှိ ဝိုင်းလမ်း

လမ်းပန်းဆက်သွယ်ရေး

( ၂၀၁၈ ခုနှစ် )

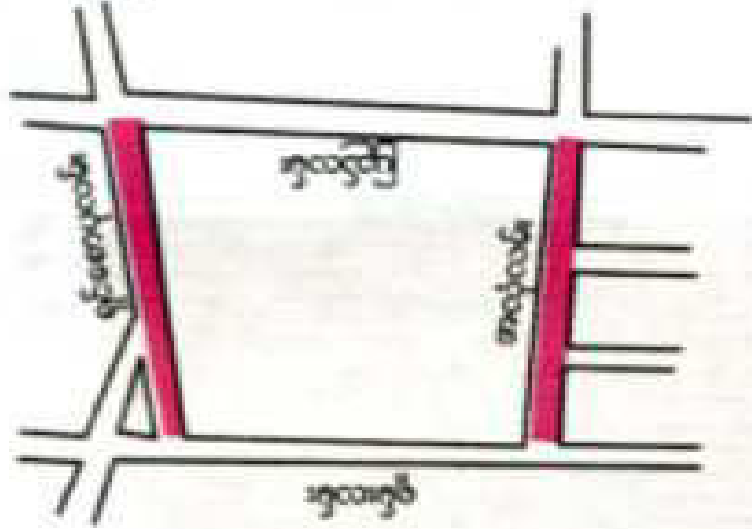

ဂရိတ်ဘရိတိန်နိုင်ငံရှိ အချင်းလမ်း

လမ်းပန်းဆက်သွယ်ရေး

( ၂၀၁၈ ခုနှစ် )



အင်္ဂလန်နိုင်ငံရှိ ဝိုင်းလမ်း

လမ်းပန်းဆက်သွယ်ရေး

( ၂၀၁၈ ခုနှစ် )

# လမ်းပန်းဆက်သွယ်ရေး

# မြို့တွင်း



အလယ်မြို့ ( ၂၀၀၀ ခုနှစ် )

ရန်ကုန်မြို့တွင်းအစားယာဉ်မောင်းရန်ယာဉ်နိမိတ်



မြို့တော် ( ၂၀၀၀ ခုနှစ် )

ရန်ကုန်မြို့တွင်းအစားယာဉ်မောင်းရန်ယာဉ်နိမိတ်



ပွင့်စွာလေ့ကျင့်ထားသောပင် ( ၂၄ နာရီ မတ်ဂျ )



တက္ကသိုလ်ပိုင်ဆိုင်ထားသောပင် ( ၂၄ နာရီ မတ်ဂျ )

အခြားယာဉ်မဝင်ရလမ်းများ

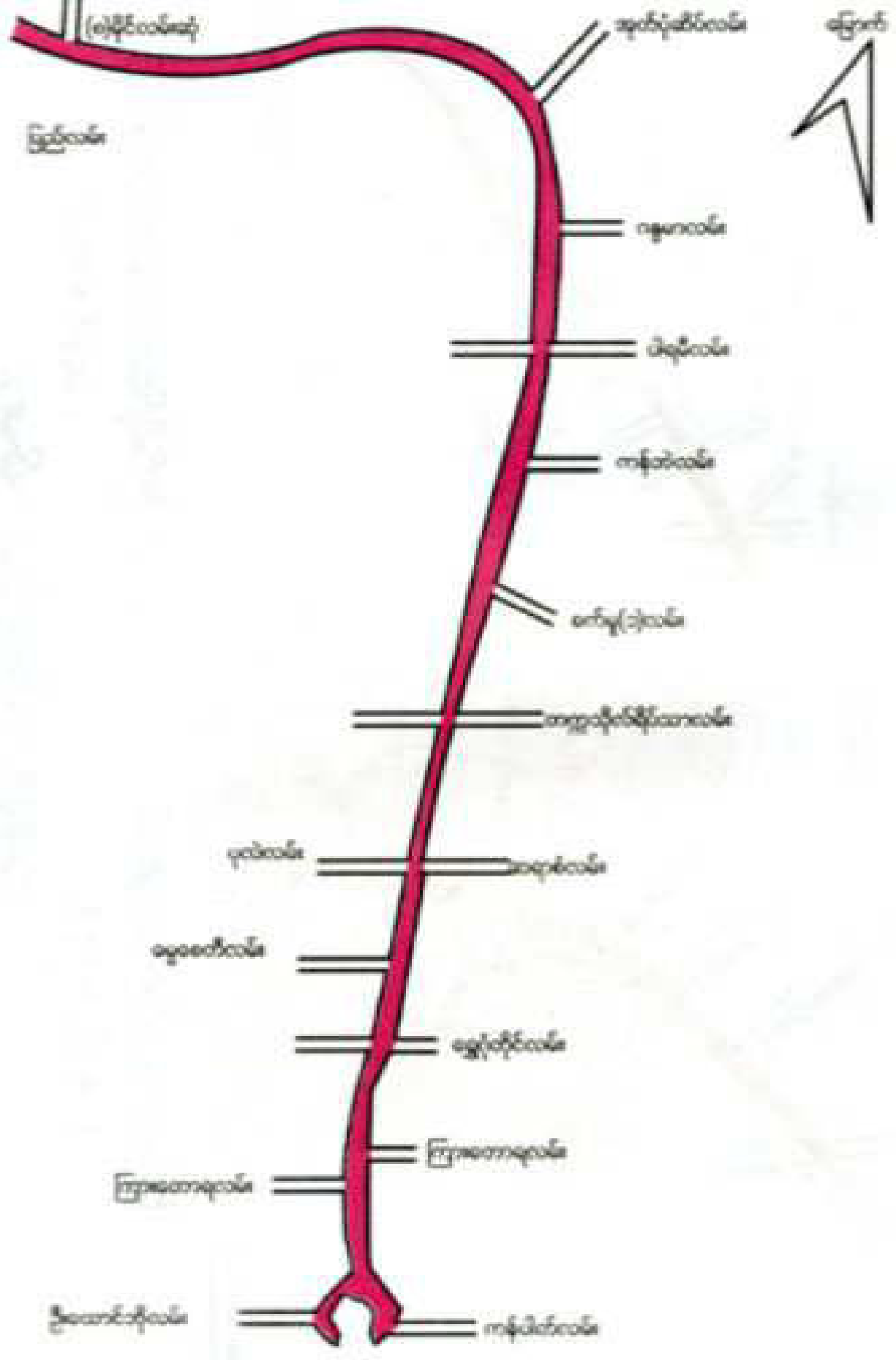

Երանուանուանուան

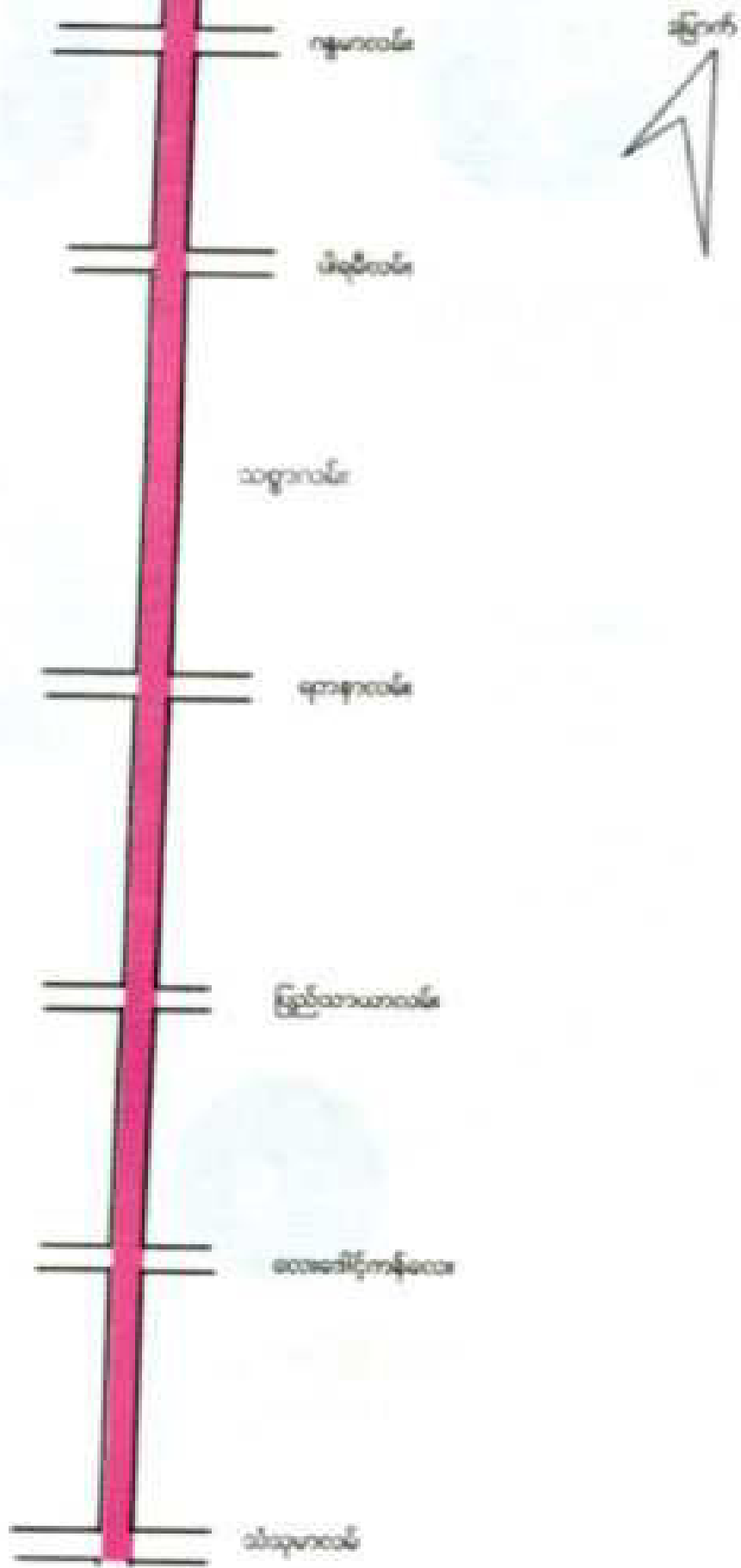

ճեղքակալ

ပြည်ထောင်စုမြန်မာနိုင်ငံတော်

ယာဉ်စည်းကမ်းထိန်းသိမ်းရေးကြီးကြပ်မှုကော်မတီ

ရန်ကင်းမြို့

၂၀၀၁ ခုနှစ်မှ ၂၀၀၆ ခုနှစ်အတွင်း  
ထုတ်ပြန်ခဲ့သည့်  
ပညာပေးထုတ်ပြန်ချက်များ

ပြည်ထောင်စုမြန်မာနိုင်ငံတော်  
ယာဉ်ဥည်းကမ်းထိန်းသိမ်းရေးကြီးကြပ်မှုကော်မတီ  
ပညာပေးထုတ်ပြန်ချက်များ

၂၀၀၁ ခုနှစ်အတွင်း ထုတ်ပြန်ချက်များ

“ ကားမှန်များအား စတစ်ကာကပ်ကာ ထိရောက်စွာအရေးယူပည် ”

၂၅-၁-၂၀၀၁

ရန်ကုန်တိုင်းအတွင်း မော်တော်ယာဉ်များတွင် ကားမှန်များအား စတစ်ကာများကပ်၍ မောင်းနှင်လျက်ရှိကြသဖြင့် ယာဉ်အန္တရာယ်ဖြစ်ပေါ်စေခြင်း၊ စတစ်ကာအတာအကွယ်ယူ၍ ဒုစဉ်းပူများကန္တာလွန်ခြင်းများ ဖြစ်ပေါ်လျက် ရှိသဖြင့် ၁၉၉၈ ခုနှစ် ဧပြီလမှစ၍ ပညာပေးဆွေးနွေးကာ စတစ်ကာများ ချုတ်ချင်း ခွာခိုင်းခြင်း၊ မေလမှစ၍ ၁၀၀၀၀ များသတ်မှတ်ပြီး အပြစ်ပေး အရေးယူခြင်းများ ပြုလုပ်ခဲ့သဖြင့် စတစ်ကာကပ်ခြင်းများ ရပ်တန့် သွားခဲ့သော်လည်း နောက်ပိုင်းတွင် တစ်စတစ်စဖြင့် အချို့ယာဉ်များသည် မှောင်း ကျဆင်းနေနှင့် ယာဉ်ဥည်းကမ်း ထိန်းသိမ်းရေးကို လစ်လျူရှု၍ စတစ်ကာများ ပြန်လည်ကပ်ကာ ဥည်းကမ်းချိုးဖောက်လျက်ရှိကြောင်း တွေ့ရှိရပါသည်။

သို့ဖြစ်ပါ၍ ရန်ကုန်တိုင်း ယာဉ်ဥည်းကမ်းထိန်းသိမ်းရေးကြီးကြပ်မှု ကော်မတီမှ စတစ်ကာများကပ်၍ မောင်းနှင်လျက်ရှိသည့် ယာဉ်များအား ဝီပံချက်ဖြင့် ထိခိုက်စွာအရေးယူသွားမည်ဖြစ်ကြောင်း နှိုးဆော်အပ်ပါသည်။

ယာဉ်ဥည်းကမ်းထိန်းသိမ်းရေးကြီးကြပ်မှုကော်မတီ

“ ယာဉ်မောင်းသူများလိုက်နာရန် ”

၂၇-၂-၂၀၀၁

ဗိုလ်ချုပ်မှူးကြီး ဦးစောကလေးက တစ်ခါတစ်ရံ ဗိုလ်ချုပ်မှူးကြီးက ယာဉ်တိုက်မှု၊ ယာဉ်တိမ်းမှောက်မှုများရှိရာ အများအပြား၌ ဝန်ထမ်းများ၊ သေဆုံးမှုများ ဖြစ်ခဲ့၍ ဗိုလ်ချုပ်မှူးကြီးနှင့် ဗိုလ်မှူးကြီးတို့က ယာဉ်မောင်းလမ်းဆုံ တိမ်းမှောက်နိုင်၍ သတိပြုမောင်းနှင်သွားကြရန် နှိုးဆော်အပ်ပါသည်။

ယာဉ်စည်းကမ်းထိန်းသိမ်းရေးကြီးကြပ်မှုကော်မတီ

“ ယာဉ်မောင်းသူများသတိ ”

၂၉-၃-၂၀၀၁

ယာဉ်စည်းကမ်းထိန်းသိမ်းရေးအဖွဲ့မှ တာဝန်အရ စစ်ဆေးရန် အချက်ပြ စနစ်ဖြင့် တားပါက ရပ်တန့်ပေးရမည်ဖြစ်ပါသည်။ ရပ်တန့်ခြင်းမပြုဘဲ မောင်းနှင် ထွက်ပြေးပါက ထိရောက်စွာ အရေးယူမည်ဖြစ်ပါသည်။

ယာဉ်စည်းကမ်းထိန်းသိမ်းရေးကြီးကြပ်မှုကော်မတီ



“ မော်တော်ဆိုင်ကယ်ဇီးနင်းသူများ လိုက်နာရန် ”

၂၉-၃-၂၀၀၁

သက်တမ်းလွန်နေသော မော်တော်ဆိုင်ကယ်များအား ကုန်းလမ်း  
ပို့ဆောင်ရေး ညွှန်ကြားမှုဦးစီးဌာနသို့ အပြန်ဆုံးသွားရောက်သက်တမ်း  
တိုးကြရန်နှင့် သက်တမ်းလွန်မော်တော်ဆိုင်ကယ်များ ဇီးနင်းကြောင်း စစ်ဆေး  
တွေ့ရှိပါက ထိရောက်စွာအရေးယူခြင်းခံရမည်။

ယာဉ်ဧည့်ကမ်းထိန်းသိမ်းရေးကြီးကြပ်မှုကော်မတီ

“ ယာဉ်မောင်းသူများအား သတိပေးနှိုးဆော်ချက် ”

၃၀-၈-၂၀၀၁

ယာဉ်အန္တရာယ်ကင်းရေးစေရေးအတွက် ယာဉ်ငယ်များတွင် တပ်ဆင်  
ထားသော ခါးပတ်များကို ယာဉ်မောင်းနှင့်အတူ ဇီးနင်းသူများပါ ခါးပတ်များ  
ပတ်ထားကြပါရန် နှိုးဆော်အပ်ပါသည်။

ယာဉ်ဧည့်ကမ်းထိန်းသိမ်းရေးကြီးကြပ်မှုကော်မတီ

၂၀၀၂ ခုနှစ်အတွင်း ထုတ်ပြန်ချက်များ

“ ယာဉ်မောင်းသူများ သတိပြုလိုက်နာရန် ”

၂၇-၂-၂၀၀၂

“ ဗိုလ်ချုပ်မှူးကြီး ဦးစွာစဉ်ယာဉ်မောင်းစဉ် ကောက်ဝါအချက်အလက်များသတိပြုပေါ် ”

- (၁) လမ်းပေါ်တွင်စက်ဆီ၊ ဆော့ဆီများမိန့်ဝင်နေလျှင် လမ်းချော်နိုင်သည်။
- (၂) မော်တော်ယာဉ်ဘီးများ ပန်းမရှိလျှင် လမ်းချော်နိုင်သည်။
- (၃) မော်တော်ယာဉ်များ လေပေါင်ချိန်များလွန်းလျှင် လမ်းချော်နိုင်သည်။
- (၄) လမ်းပေါ်တွင် ရွံ့ရွံ့များရှိလျှင် လမ်းချော်နိုင်သည်။
- (၅) အရှိန်ပြင်းစွာမမောင်းပါနှင့်။
- (၆) ဘရိတ်ကို ရုတ်တရက်မနှင်းပါနှင့်။
- (၇) တွန်တင်ယာဉ်များ ဟန်ချက်ညီမှုရန်ဂရုပြုပါ။
- (၈) ရေသုတ်တံပါရှိရမည်။ ကောင်းမွန်ရမည်။
- (၉) ဗိုလ်ချုပ်မှူးကြီးကထိန်းသွန်း၍ မြင်ကွင်းမကောင်းလျှင် ရွှေမီးကြီးကို ဖွင့်မောင်းပါ။
- (၁၀) ပြေသယ်ယာဉ်၊ အုတ်၊ သဲ၊ ကျောက်ယာဉ်များ မိတ်စင်မှုမရှိစေရန် လုံခြုံစွာတင်ဆောင်ပါ။

ယာဉ်စည်းကမ်းထိန်းသိမ်းရေးကြီးကြပ်မှုကော်မတီ

“ သတိပေးနှိုးဆော်ချက် ”

၂-၄-၂၀၀၂

- (က) မြန်မာ့ရိုးရာယဉ်ကျေးမှုမဟာသင်္ကြန်ကာလအတွင်း ယာဉ်မောင်းများလိုက်နာရန်
  - (၁) မူးယစ်သောက်စားယာဉ်မမောင်းရ
  - (၂) အပျော်လွန်ကျွေးစည်းကမ်းမဲ့ ဂြိုဟ်မမောင်းရ လူမမောင်းရ
  - (၃) မော်တော်ယာဉ်၊ မော်တော်ဆိုင်ကယ်များတွင်အိမ်စောပိုက် ခြွတ်မမောင်းရ
  - (၄) ယာဉ်နံပါတ်ပြားမပါခိုက်မမောင်းရ
  - (၅) ယာဉ်နံပါတ်အတုများ၊ အခြားယာဉ်နံပါတ်များတပ်ဆင်ခြင်း လုံဝမပြုလုပ်ရ
  - (၆) ယာဉ်၏ဘေးတံခါးများ၊ နောက်ဖုံးများခြွတ်၍ မောင်းနှင်ခြင်း မပြုရ
  - (၇) ယာဉ်မောင်းလိုင်စင်နှင့် ယာဉ်မှတ်ပုံတင်(ဦးတက်)မပါဘဲ မမောင်းရ
  - (၈) ဖျက်သိမ်းထားသောယာဉ်တို့၊ ယာဉ်ဟောင်းများနှင့် ပြုပြင်ဆဲ ယာဉ်များမမောင်းရ
  - (၉) နိုင်ငံတကာအလံများ ယာဉ်တွင်တပ်ဆင်၍ မောင်းနှင်ခြင်း မပြုရ
- (ခ) ကျွေးလွန်ပါကတည်ဆဲဥပဒေအရ ထိရောက်စွာအရေးယူမည်။
- (ဂ) “သင့်ကြောင့် မြန်မာ့ရိုးရာ ယဉ်ကျေးမှု မဟာသင်္ကြန်ကို အကျဉ်းတန် မည်နှမ်းပါစေနှင့်”။

ယာဉ်စည်းကမ်းထိန်းသိမ်းရေးကြီးကြပ်မှုကော်မတီ

“ မော်တော်ယာဉ်ဝယ်ယူသူများနှင့် ယာဉ်ပိုင်ရှင်များသတိပြုရန် ”

၁၁-၆- ၂၀၀၂

မော်တော်ယာဉ်များဝယ်ယူလိုသည့်အခါဖြစ်စေ၊ မိမိပိုင်မော်တော်ယာဉ်များအား သက်တမ်းတိုး၊ နှစ်လဲအခွန်ဆောင်သည့်အခါဖြစ်စေ၊ ၎င်းမော်တော်ယာဉ်နှင့်စပ်လျဉ်း၍ ခဲမှု(ယာဉ်စည်းကမ်း၊ လမ်းစည်းကမ်း ဆိုင်ဖောက်မှု)ရို/မရိုကြိုတင် သိရှိရှင်းလင်းနိုင်ရန်အတွက် ကြီးပွဲကြေးနန်းနှင့်ယာဉ်ထိန်းတပ်ခွဲ ဗဟိုဌာန ၅၁ လမ်း၊ ဝုလွန်တောင်မြို့နယ်ရှိ ကွန်ပျူတာမှတ်တမ်းဌာနစိတ်တွင် စုံစမ်းမေးမြန်းနိုင်ပါသည်။

ယာဉ်စည်းကမ်းထိန်းသိမ်းရေးကြီးကြပ်မှုကော်မတီ

“ ယာဉ်မောင်းသူများသတိပြု ”

၂၅-၇- ၂၀၀၂

မော်တော်ယာဉ် မောင်းနှင်နေစဉ် လက်ကိုင်တယ်လီဖုန်း(MOBILE PHONE) ပြောရင်း မောင်းနှင်ခြင်းမပြုရန် သတိပေးနှိုးဆော်အပ်ပါသည် (လက်ကိုင်ဖုန်းအစား သီးခြားနားကြပ်ခွက်ဖြင့် ဆက်သွယ်ပြောဆိုသည့်ကရီယာ(HAND FREE) တပ်ဆင်အသုံးပြုနိုင်ပါသည်။)

ယာဉ်စည်းကမ်းထိန်းသိမ်းရေးကြီးကြပ်မှုကော်မတီ

“ အနှေးယာဉ်များလိုက်နာရန်စည်းကမ်း ”

၂၄-၈-၂၀၀၂

အနှေးယာဉ်များလမ်းလယ်မှ စီနင်းခြင်း မပြုရ။

ယာဉ်စည်းကမ်းထိန်းသိမ်းရေးကြီးကြပ်မှုကော်မတီ

“ သတိပေးနှိုးဆော်ချက် ”

၂-၉-၂၀၀၂

ယာဉ်တိုက် ဖြစ်ထွက်ပြေးနေသူများအား သိရှိတွေ့ရှိပါက သက်ဆိုင်ရာသို့  
သတင်းပေးပို့ပါရန် တိုက်တွန်းနှိုးဆော်အပ်ပါသည်။

ယာဉ်စည်းကမ်းထိန်းသိမ်းရေးကြီးကြပ်မှုကော်မတီ

“ သတိပေးနှိုးဆော်ချက် ”

၁၅. ၁၁. ၂၀၀၂

ထားပုန်များတွင်စေတကာ၊ လေစုပ်ခွက်ပါနေကာ၊ လိုက်ကာပါ နေကာ  
ကြော်ငြာများကပ်က ထိရောက်စွာအရေးယူမည်။

ယာဉ်စည်းကမ်းထိန်းသိမ်းရေးကြီးကြပ်မှုကော်မတီ

“ သတိပေးနှိုးဆော်ချက် ”

၆. ၁၂. ၂၀၀၂

ခရီးသည်တင် မော်တော်ယာဉ်များအား မြို့တွင်းသို့ နေ့/ည ခရီးသည်  
ပို့ဆောင်နိုင်ရေးအတွက် သတ်မှတ်ခေါက်ရေနှင့်အညီ စက်သုံးဆီထုတ်ဝေ  
ထားပြီးဖြစ်ပါသည်။ ယာဉ်စီးခများလည်း သတ်မှတ်နှုန်းထားများအတိုင်း  
တောင်းခံရန် ညွှန်ကြားထားရှိပါသည်။ သို့ရာတွင် အချို့ယာဉ်လိုင်းများမှ  
ယာဉ်မောင်းနှင့် ယာဉ်နောက်လိုက်တို့သည် ယာဉ်စီးခများကို ညှဉ်းတွင် ပိုမို  
တောင်းယူနေကြကြောင်း သိရပါသည်။ ယင်းသို့ ယာဉ်စီးခပိုမိုတောင်းခံပါက  
ထိထိရောက်ရောက်အရေးယူနိုင်ရေးအတွက် အောက်ဖော်ပြပါ စုန်းနံပါတ်  
များသို့ တိုင်ကြားနိုင်ပါသည်။

- (၁) မြန်မာနိုင်ငံရဲတပ်ဖွဲ့၊ ရန်ကုန်တိုင်း - ၁၉၉
- (၂) ကြီးမဲကြီးနန်းနှင့်ယာဉ်ထိန်းတပ်ဖွဲ့မှူးဦး - ၉၁၂၀၂/ ၉၁၂၀၄
- (၃) မော်တော်ယာဉ်လုပ်ငန်းပေါင်းစုံထိန်း  
သိမ်းရေးကော်မတီ - ၅၅၆၇၄၁/၅၄၁၃၀၅

ယာဉ်စည်းကမ်းထိန်းသိမ်းရေးကြီးကြပ်မှုကော်မတီ

၂၀၀၃ ခုနှစ်အတွင်း ထုတ်ပြန်ချက်များ

“ သတိပေးနှိုးဆော်ချက် ”

၁၄-၁-၂၀၀၃

မော်တော် ယာဉ်အချို့သည် ယာဉ်စည်းကမ်း၊ လမ်းစည်းကမ်းများအား အလေးထား လိုက်နာမှုမရှိဘဲ စည်းကမ်းမဲ့မောင်းနှင်နေကြရာ အချို့ယာဉ်များ သည် ယာဉ်တိုက်မှု အန္တရာယ်ဖြစ်မည်ကို သိလျက်နှင့် လမ်းဆုံ၌ လျှပ်စစ်မီး အချက်ပြမှုကို လိုက်နာမှုမရှိဘဲ မီးဝါ၊ မီးနီကို မဆင်မခြင်ဖြတ်သန်းမောင်းနှင် လျက် ရှိကြသဖြင့် ယာဉ်တိုက်မှုဖြစ်ပွားကာ အသက်ဆုံးရှုံးခက်ရာရရှိမှုများ ဖြစ်ပေါ် လျက်ရှိသည်ကို တွေ့ရှိရပါသည်။

မီးဝါ၊ မီးနီအချက်ပြအား စည်းကမ်းမဲ့ဖြတ်သန်းမောင်းနှင်သော ယာဉ် များအား ထိရောက်သော ခက်ငွေများ ချမှတ်အရေးယူမည့်အပြင် ယာဉ်မောင်း လိုင်စင်ကိုပါ ပိတ်သိမ်းသွားမည်ဖြစ်ကြောင်း သတိပေးနှိုးဆော်အပ်ပါသည်။

ယာဉ်စည်းကမ်းထိန်းသိမ်းရေးကြီးကြပ်မှုကော်မတီ

၂၀၀၅ ခုနှစ်အတွင်း ထုတ်ပြန်ချက်များ

“ သတိပေးနှိုးဆော်ချက် ”

၆-၃-၂၀၀၅

မော်တော်ယာဉ်မောင်းနှင်သူအနေဖြင့် အရက်သောက်စား မူးယစ်မောင်းနှင်မှုကြောင့် ယာဉ်တိုက်မှုများမကြာခဏဖြစ်ပွားလျက်ရှိရာ ရန်ကုန်မြို့တော်စည်ပင်သာယာနယ်နိမိတ်အတွင်းအရက်သေစာ သောက်စားမောင်းနှင်ခြင်း မပြုရန်နှင့် လိုက်နာခြင်းမရှိပါက ၂၀၀၅ ခုနှစ်ဧပြီ(၁)ရက်နေ့မှစတင်၍ ခေတ်မီအရက်မူးတိုင်းကစီယာ(ALCOHOL TESTER)ဖြင့်တိုင်းတာ၍ မူးယစ်မှုတွေ့ရှိပါက တရားဥပဒေအရ ထိရောက်စွာ အရေးယူဆောင်ရွက်သွားမည် ဖြစ်ကြောင်းသတိပေးနှိုးဆော်အပ်ပါသည်။

ယာဉ်စည်းကမ်းထိန်းသိမ်းရေးကြီးကြပ်မှုကော်မတီ

“ ယာဉ်မောင်းသူများလိုက်နာရန် ”

၁၁-၆-၂၀၀၅

ရန်ကုန်မြို့တော်အတွင်း မောင်းနှင်သွားလာလျက်ရှိသော ယာဉ်မောင်းသူများသည် လူကူးမျှော်ကူးမရောက်မီ ယာဉ်ကိုအရှိန်လျော့မောင်းနှင်ရန်နှင့် မီးပွိုင့် လမ်းဆုံများအနီးအရောက်တွင်လည်း ယာဉ်ကိုအရှိန်လျော့မောင်းနှင်ရန် လိုအပ်ပါသည်။ လူကူးမျှော်ကူးတွင် လမ်းကူးနေသူများ မီးပွိုင့် ဧရိယာအတွင်း လူကူးရန် သတ်မှတ်ထားသည့် နေရာများတွင် လမ်းကူးနေသူများရှိပါက ယာဉ်ရပ်တန့် ပေးကြရန်နှင့် ရပ်တန့်မပေးဘဲ အတင်းမောင်းဝင်၍ ယာဉ်တိုက်မှုဖြစ်ပွားလာပါက ထိရောက်စွာ အရေးယူဆောင်ရွက်သွားမည်ဖြစ်ကြောင်း သတိပေးနှိုးဆော်အပ်ပါသည်။

ယာဉ်စည်းကမ်းထိန်းသိမ်းရေးကြီးကြပ်မှုကော်မတီ



“ သတိပေးကြေညာချက် ”

၂၇-၁-၂၀၀၃

ရန်ကုန်မြို့တော်အတွင်းသို့ အထူးပြေးခဏိသည်တင်ယာဉ်များ ရပ်နားရန် အမှတ်(၃)လမ်းပေါ်ရှိ အောင်မင်္ဂလာအထူးပြေးဂိတ်ဖွင့်လှစ်ထားပြီးဖြစ်ရာ ဧရာဝတီတိုင်းမှ ဝင်ရောက်လာသည့် ခဏိသည်တင်ယာဉ်များအား အောက်ဖော်ပြပါ လမ်းအတိုင်း ဝင်/ထွက်သွားလာကြရန်ဖြစ်ကြောင်း သတိပေးကြေညာအပ်ပါသည်။

(က) အဝင်လမ်း - ညောင်တုန်းလမ်း၊ အောင်ဇေယျတံတား ဘုရင့်နောင်လမ်း၊ အောက်မင်္ဂလာခုံလမ်း၊ ခရောင်လမ်း၊ အမှတ်(၃)လမ်းမှ အောင်မင်္ဂလာ အထူးပြေးဂိတ်သို့။

(ခ) အထွက်လမ်း - အမှတ်(၃)လမ်း၊ ခရောင်လမ်း၊ ဧညင်းတုန်းလမ်းဆုံမှ ဗုလဲလမ်း၊ ရွှေပြည်သာတံတား အမှတ်(၃)လမ်းမှ ရန်ကုန်-ညောင်တုန်းလမ်း

ယာဉ်စည်းကမ်းစီနီးသိမ်းရေးကြီးကြပ်မှုကော်မတီ

“ သတိပေးနှိုးဆော်ချက် ”

၁-၄-၂၀၀၃

ရန်ကုန်မြို့ခတ်အတွင်း အချို့မော်တော်ယာဉ်များမှာ ယာဉ်စည်းကမ်း၊ လမ်းစည်းကမ်း ခြိမ်းခြောက်မှုများကြောင့် ယာဉ်တိုက်မှုများ ဖြစ်ပွားခဲ့သဖြင့် ဝက်ရာ ရုသူး သေဆုံးသူများ၊ များပြားလာသည်ကို တွေ့ရှိရပါသည်။ ထိုသို့ ယာဉ်တိုက်မှု များဖြစ်ပွားပါက ကျေးဇူးတင်သည်ဖြစ်စေ၊ မကျေးဇူးတင်သည်ဖြစ်စေ ယာဉ်စည်းကမ်း၊ လမ်းစည်းကမ်းများယွင်းသော ယာဉ်မောင်းသူများအား တည်ဆဲဥပဒေများအရ ထိထိရောက်ရောက် အရေးယူဆောင်ရွက်သွားမည် ဖြစ်ကြောင်း သတိပေး နှိုးဆော်အပ်ပါသည်။

ယာဉ်စည်းကမ်းထိန်းသိမ်းရေးကြီးကြပ်မှုကော်မတီ

“ သတိပေးနှိုးဆော်ချက် ”

၁-၅-၂၀၀၃

ရန်ကုန်မြို့တွင်း (၆)မြို့နယ်(လမ်းမတော်၊ လသာ၊ ပန်းဘဲတန်း၊ ကျောက်တံတား ဒီလ်တထောင်၊ ပုလွန်တောင်)အတွင်း ဟွန်းသံတန်းပဲ့ခုံအဖြစ် ၁-၅-၂၀၀၃ရက်နေ့မှ စတင်သတ်မှတ်သွားမည်ဖြစ်ရာ မော်တော်ယာဉ်မောင်း သူများအားလုံးမှ ယင်းဧရိယာအတွင်း မည်သည့်အကြောင်းကြောင့်နှင့်မျှ ဟွန်းမတီးကြရန်နှင့် ယာဉ်တိုက်မှု မဖြစ်စေရန်အတွက်လည်း သတိပြု မောင်းနှင်ကြရန် ဖြစ်ပါသည်။ အနွေးယာဉ်များမှာလည်း စည်းကမ်းတကျ သွားလာကြရန်နှင့် ကန့်သတ် ထားသည့် ဧရိယာအတွင်း ဝင်ရောက်မီးနှင်းခြင်း မပြုကြရန်၊ ထို့အပြင် လမ်းအသုံးပြုသူများမှာလည်း လူသွားစင်္ကြန်မှ သွားလာ ကြရန်နှင့် လူတူးဖျဉ်းကျားများ၊ လူတူးခုံးကျော်တံတားတို့မှသာ လမ်းဖြတ်ကူး ကြပါရန်၊ လိုက်နာခြင်းမရှိပါက ထိရောက်စွာ အရေးယူဆောင်ရွက်သွားမည် ဖြစ်ကြောင်း သတိပေးနှိုးဆော် အပ်ပါသည်။

ယာဉ်စည်းကမ်းထိန်းသိမ်းရေးကြီးကြပ်မှုကော်မတီ

“ ယာဉ်မောင်းသူများသတိပြုရန် ”

၁-၇-၂၀၀၃

ရန်ကုန်မြို့တော်အတွင်းရှိ (လမ်းမတော်၊ လသာ၊ ပန်းဘဲတန်း၊ ကျောက်တံတား၊ ဝိသုတထောင်၊ ပုဇွန်တောင်၊ မရမ်းကုန်း၊ ဒဂုံ၊ ဆိပ်ကမ်း အလုံး ကြည့်မြင်တိုင်၊ စမ်းချောင်း၊ ကမာရွတ်၊ လှိုင်၊ မင်္ဂလာတောင်ညွန့်၊ ဝဟန်း၊ ဟာပွေနှင့် ရန်ကင်းမြို့နယ်စုစုပေါင်း(၁၈)မြို့နယ်အား ဟွန်းသံကင်းမဲ့ရုံအဖြစ် သတ်မှတ် ထားပါသည်။ ယာဉ်မောင်းသူများမှ မည်သည့်အကြောင်းနှင့်မျှ ဟွန်း မတီး ကြရန်နှင့် ဟွန်းတီးပါက ထိရောက်စွာအရေးယူ ဆောင်ရွက်လျက် ရှိကြောင်းနှင့် ယာဉ်တိုက်မှုမဖြစ်စေရေး သတိပြုမောင်းနှင်ကြရန် သတိပေး နှိုးဆော်အပ်ပါသည်။

ယာဉ်စည်းကမ်းထိန်းသိမ်းရေးကြီးကြပ်မှုကော်မတီ

“ သတိပေးနှိုးဆော်ချက် ”

၁-၉-၂၀၀၃

ရန်ကုန်မြို့တော်စည်ပင်သာယာနယ်နိမိတ်အတွင်း ခရီးသည်တင် ဘတ်စ်ကား ယာဉ်များအား ထိရောက်စွာအရေးယူဆောင်ရွက်ခဲ့သဖြင့် ယာဉ်တိုက်မှု၊ ယာဉ်တိမ်းမှောက်မှုများ လျော့နည်းကျဆင်းသွားသည်ကို တွေ့ရှိရ ပါသည်။ သို့ရာတွင် ကိုယ်ပိုင်ယာဉ်၊ ဌာနဆိုင်ရာယာဉ်နှင့် တက္ကစိ အငှားယာဉ် များ၏ ယာဉ်တိုက်မှု၊ ယာဉ်တိမ်းမှောက်မှုများ လျော့နည်းကျဆင်း သွားခြင်း မရှိသေးကြောင်း တွေ့ရှိရပါသည်။ သို့ပါ၍ ယာဉ်တိုက်မှု၊ ယာဉ် တိမ်းမှောက်မှု လျော့နည်းကျဆင်းရေးအတွက် ယာဉ်တိုက်မှု၊ ယာဉ် တိမ်းမှောက်မှု မဖြစ်စေရန် သတိပြုမောင်းနှင်ကြပါရန်နှင့် ဖြစ်ပွားပါက ထိရောက်စွာအရေးယူဆောင်ရွက် တော့မည်ဖြစ်ပါကြောင်း သတိပေးနှိုးဆော် အပ်ပါသည်။

ယာဉ်စည်းကမ်းထိန်းသိမ်းရေးကြီးကြပ်မှုကော်မတီ

“ အနှေးယာဉ်စီးနင်းသူများလိုက်နာရန် ”

၅-၇-၂၀၀၃

ရန်ကုန်မြို့တော်အတွင်း စည်းကမ်းမဲ့အနှေးယာဉ်စီးနင်းသူများကြောင့် ယာဉ်တိုက်မှုများ မကြာခဏဖြစ်ပွားလျက်ရှိကြောင်း တွေ့ရှိရသဖြင့် တောင်ဖော် ပြည် စည်းကမ်းချက်များအား အနှေးယာဉ်များ (ဆိုက္ကား၊ စက်ဘီး၊ ဂါလီနှင့် လက်ကွန်းလည်းအမျိုးမျိုး) လိုက်နာသွားရန်နှင့် လိုက်နာမှုမရှိပါက ထိရောက်စွာ အရေးယူဆောင်ရွက် သွားမည်ဖြစ်ပါကြောင်း သတိပေးနှိုးဆော်အပ်ပါသည်။

- (က) ရန်ကုန်မြို့တွင်း အရှေ့ဘက် - ဝိုင်အောင်ကျော်လမ်း၊ အနောက်ဘက် - ဘုန်းကြီးလမ်း၊ တောင်ဘက်-ကုန်သည်လမ်း၊ မြောက်ဘက်-ဝိုင်ချပ်အောင်ဆန်းလမ်းအကြား၊ နံနက်(၅)နာရီမှ ည (၁၁)နာရီအတွင်း အနှေးယာဉ်များ မဝင်ရ။
- (ခ) ပြည်လမ်း၊ ကမ္ဘာ့အေးစေတီလမ်း၊ တက္ကသိုလ်ရိပ်သာလမ်း၊ ဦးစာရလမ်းနှင့် ကန်ပတ်လမ်း (ကန်တော်ကြီးပတ်လည်)တို့တွင် ဧ/ည လုံးဝဝင်ရောက်ခြင်း မပြုရ။
- (ဂ) လမ်းပြောင်းပြန်စီးနင်းခြင်းမပြုရ။
- (ဃ) လမ်းလယ်မှ စီးနင်းခြင်းမပြုရ။
- (င) သတ်မှတ်ပေးထားသည့် ဝန်ထက်ပို၍ တင်ဆောင်ခြင်း မပြုရ။
- (စ) ညအချိန်ရောင်ပြန်ပေါက် စီးနင်းခြင်း မပြုရ။

မြို့တွင်း(၆)မြို့နယ်တွင် စည်းကမ်းမဲ့အနှေးယာဉ်များကြောင့် ယာဉ်ကြောများ ပိတ်ဆို့ဖြစ်ခြင်းနှင့် ယာဉ်တိုက်မှု မကြာခဏဖြစ်ခြင်းတို့ကြောင့် အနှေးယာဉ်များအား မှတ်ပုံတင်ခြင်းကို နှစ်အလိုက်လေ့လာချ၍ တဖြည်းဖြည်းရှုပ်သိမ်း သွားမည်ဖြစ်ပါသည်။

ယာဉ်စည်းကမ်းထိန်းသိမ်းရေးကြီးကြပ်မှုတော်မတီ

“ ယာဉ်မောင်းသူများလိုက်နာရန် ”

၅-၇-၂၀၀၃

ရန်ကုန်မြို့တွင် (၆)မြို့နယ်အတွင်း ဟွန်းသံကင်းမဲ့ရုံအဖြစ် (၂၂-၄-၂၀၀၃) ရက်နေ့တွင် စတင်သတ်မှတ်ခဲ့ပြီး ပညာပေးအရေးယူဆောင်ရွက်ခဲ့ပါသည်။ ဆက်လက်၍ မရမ်းကုန်းမြို့နယ်၊ ဒဂုံမြို့နယ်နှင့် ဇဟန်မြို့နယ်များအား ထပ်မံတိုးချဲ့၍ ဟွန်းသံကင်းမဲ့ရုံအဖြစ် (၁-၇-၂၀၀၃)ရက်နေ့မှ (၇-၇-၂၀၀၃) ရက်နေ့အထိ ပညာပေးကာသတ်မှတ်၍ ယင်းနေ့နောက်ပိုင်းမှ စတင်ပြီး အရေးယူဆောင်ရွက်သွားမည်ဖြစ်ပါသည်။ ယခုအခါ ထိုသို့ ဟွန်းသံကင်းမဲ့ရုံ သတ်မှတ်သဖြင့် ပြည်သူများ၊ ကျောင်းသူ/သားများနှင့် ဇွန်တမ်းများမှာလည်း စိတ်အေးချမ်းသာရွာဖြင့် လုပ်ငန်းတာဝန်များ ဆောင်ရွက်နိုင်ကြကြောင်း သိရှိရပါသည်။ သို့ဖြစ်၍ အဆိုပါမြို့နယ်များအပြင် ဆိမ်ကမ်းမြို့နယ်၊ အလုံမြို့နယ်၊ ကြည့်မြင်တိုင်မြို့နယ်၊ စမ်းချောင်းမြို့နယ်၊ ကမာရွတ်မြို့နယ်၊ လှိုင်မြို့နယ်၊ မင်္ဂလာတောင်ညွန့်မြို့နယ်၊ တာပေမြို့နယ်၊ ရန်ကင်းမြို့နယ်တို့အား ဟွန်းသံကင်းမဲ့ရုံအဖြစ် ထပ်မံတိုးချဲ့၍ (၅-၇-၂၀၀၃)ရက်နေ့မှ (၃၁-၇-၂၀၀၃) ရက်နေ့အထိ ပညာပေးကာလအဖြစ် သတ်မှတ်ပြီး ယင်းနေ့နောက်ပိုင်းမှ စတင်၍ ထိရောက်စွာ အရေးယူဆောင်ရွက်သွားမည်ဖြစ်ပါသည်။ ယာဉ်မောင်းများအနေဖြင့် ဟွန်းသံ ကင်းမဲ့ရုံအတွင်း မည်သည့်အကြောင်းနှင့်မျှ ဟွန်းမတီးကြရန်နှင့် ယာဉ်တိုက်မှု မဖြစ်စေရန်အတွက်လည်း သတိပြုမောင်းနှင်ကြရန် သတိပေးနှိုးဆော်အပ်ပါသည်။

ယာဉ်စည်းကမ်းထိန်းသိမ်းရေးကြီးကြပ်မှုကော်မတီ

“ ယာဉ်မောင်းသူများလိုက်နာရန် ”

၁၁-၉-၂၀၀၃

ဟွန်းသံကင်းမဲ့ရုံများ၏ အောင်မြင်မှုများအရ အများပြည်သူအကျိုးငှာ မင်္ဂလာခုံနှင့် အင်းစိန်မြို့နယ်တို့အား ဟွန်းသံကင်းမဲ့ရုံအဖြစ် (၁၁-၉-၂၀၀၃) ရက်နေ့မှ စတင်၍ တိုးချဲ့သတ်မှတ်လိုက်သည်။

ယာဉ်စည်းကမ်းထိန်းသိမ်းရေးကြီးကြပ်မှုကော်မတီ

“ ယာဉ်မောင်းသူများလိုက်နာရန် ”

၁၁-၉-၂၀၀၃

ရန်ကုန်မြို့တော်အတွင်း မြို့နယ် (၁၈)မြို့နယ်အား ဟွန်းသံကင်းမဲ့ရုံ အဖြစ် သတ်မှတ်ဆောင်ရွက်လျက်ရှိရာ ပြည်သူအများ၊ ကျောင်းသူ/သားများ၊ ဗိုလ်ထပ်များမှာ အေးချမ်းစွာ လုပ်ငန်းတာဝန်များ ဆောင်ရွက်နိုင်ကြသဖြင့် ဝမ်းသာပီတိဖြစ်ရကြောင်းနှင့် ယာဉ်မောင်းများအား ကျေးဇူးတင်လျက် ရှိကြောင်း ကြားသိရပါသည်။ ယာဉ်မောင်းသူအချို့တို့မှာ လိုက်နာမှုမရှိဘဲ ဟွန်းတီးနေသည်ကို တွေ့ရှိရ၍ အရေးယူဆောင်ရွက်ခဲ့ရာ (၁-၆-၂၀၀၃) ရက်နေ့မှ (၃၁-၈-၂၀၀၃) ရက်နေ့အထိ ဟွန်းတီးသည့်ယာဉ် (၁၀၃၂)စီးအား အရေးယူဆောင်ရွက်ခဲ့ရ ပါသည်။

ယခုအခါ အထက်ပါမြို့နယ်များအပြင် ထပ်မံ၍ မင်္ဂလာခုံမြို့နယ်နှင့် အင်းစိန်မြို့နယ်များတွင် (၁၁-၉-၂၀၀၃) ရက်နေ့မှစတင်၍ ထပ်မံတိုးချဲ့ပြီး ဟွန်းသံ ကင်းမဲ့ရုံအဖြစ်သတ်မှတ်၍ ယင်းနေ့မှစတင်အရေးယူဆောင်ရွက် သွားမည်ဖြစ်ရာ ဟွန်းသံကင်းမဲ့ရုံ သတ်မှတ်မြို့နယ်(၂၁)အတွင်း မည်သည့် အကြောင်းနှင့်မျှ ဟွန်းမတီးကြရန်နှင့် ယာဉ်တိုက်မှုမဖြစ်စေရန်အတွက်လည်း သတိပြုမောင်းနှင်ကြရန် သတိပေးနှိုးဆော်အပ်ပါသည်။

ယာဉ်စည်းကမ်းထိန်းသိမ်းရေးကြီးကြပ်မှုကော်မတီ

၂၀၀၄ ခုနှစ်အတွင်း ထုတ်ပြန်ချက်များ

“ သတိပေးနှိုးဆော်ချက် ”

၂၉-၃-၂၀၀၄

ရန်ကုန်မြို့ခက်စည်ပင်သာယာနယ်နိမိတ်အတွင်း ခရီးသည်တင်ယာဉ် (ဘတ်စ်ကား) များအား ထိရောက်စွာစောင့်ရှောက်ပေးရန်အတွက် ယာဉ်တိုက်မှု၊ ယာဉ်တိုက်ခတ်မှုများ၊ လျော့နည်းကျဆင်းသွားသည်ကို တွေ့ရှိရပါသည်။ ယခုအခါတွင် ဌာနဆိုင်ရာယာဉ်နှင့် TAXI အငှားယာဉ်များမှာလည်း ယာဉ်တိုက်မှု၊ လျော့နည်းကျဆင်းလာသည်ကို တွေ့ရှိရပါသည်။ ကိုယ်ပိုင်ယာဉ်များမှာ ယာဉ်တိုက်မှုများ၊ လျော့နည်းကျဆင်းလာမှု မရှိသေးကြောင်း တွေ့ရှိရပါသည်။ သို့ပါ၍ ယာဉ်တိုက်မှုမဖြစ်အောင် ထိန်းသိမ်းမောင်းနှင်ကြရန်နှင့် ယာဉ်တိုက်မှု ဖြစ်ပွားပါက ပြစ်ဒဏ်သတ်မှတ်ချက်များအား မည်သည့်နည်းနှင့်မျှ တင်းလွတ်ခွင့်ပြုမည်မဟုတ်ကြောင်း သတိပေးနှိုးဆော်အပ်ပါသည်။

ယာဉ်စည်းကမ်းထိန်းသိမ်းရေးကြီးကြပ်မှုဧကန်မတီ

“ သတိပေးနှိုးဆော်ချက် ”

၃-၄-၂၀၀၄

ယာဉ်မတော်တဆမှုများမှ အချို့သည် ခါးပတ်၊ပတ်ကြ၍ မလိုလားအပ်သော ထိခိုက်ဒဏ်ရာရ သေဆုံးမှုများ ဖြစ်ကြရပါသည်။ သို့ပါ၍ ခါးပတ်ပါရှိသော ဆလွန်း၊ ဝင်နှင့် စတေရှင်ဝပ်ဂွန် အပါအဝင် ခါးပတ်ပါသော ယာဉ်များ ပေါ်တွင် မောင်းနှင်စီးနင်းကြသူများအနေဖြင့် ခါးပတ်၊ ပတ်၍ စီးနင်းကြပါရန် သတိပေးနှိုးဆော်အပ်ပါသည်။

ယာဉ်စည်းကမ်းထိန်းသိမ်းရေးကြီးကြပ်မှုဧကန်မတီ

“ သတိပေးနှိုးဆော်ချက် ”

၁ - ၄ - ၂၀၀၃

ယာဉ်တိုက်မှုဖြစ်ပွားပါက ကျေးဇူးသည်ဖြစ်စေ၊ မကျေးဇူးသည် ဖြစ်စေ ယာဉ်စည်းကမ်း၊ လမ်းစည်းကမ်းမှားယွင်းသော ယာဉ်မောင်းစား၊ ယာဉ်မောင်း လိုင်စင် အနည်းဆုံး(၁)နှစ် ပိတ်သိမ်း၍ ဒဏ်ငွေ ကျပ် တစ်သိန်း (သို့) အချုပ် (၁၄)ရက် ချုပ်နှောင်အရေးယူပါမည်။ ယာဉ်မောင်းထွက်ပြေးပါက ယာဉ်ပိုင်ရှင်မှ ဒဏ်ငွေ ကျပ်တစ်သိန်း ပေးဆောင်ရမည်။

ယာဉ်စည်းကမ်းထိန်းသိမ်းရေးကြီးကြပ်မှုကော်မတီ

“ အနှေးယာဉ်စီးနင်းသူများလိုက်နာရန် ”

၇ - ၁၁ - ၂၀၀၃

ယာဉ်တိုက်မှုအန္တရာယ် လျော့နည်းစေရန်နှင့် ယာဉ်ကြောပိတ်ဆို့မှု မဖြစ်ပွားစေရန် ရည်ရွယ်၍ ရန်ကုန်မြို့တွင်း (လသာ၊ မန်းဘဲတန်း ကျောက်တံတား) (၃)မြို့နယ်အတွင်း တစ်လမ်းမောင်းလမ်းမကြီးများဖြစ်သော ဗိုလ်ချုပ် အောင်ဆန်းလမ်း၊ အနော်ရထာလမ်း၊ မဟာဓမ္မလလမ်းနှင့် ကုန်သည် လမ်း တို့တွင် မည်သည့်အနှေးယာဉ်မျှ ဝင်ရောက်စီးနင်းခြင်း မပြုရန်နှင့် စစ်ဆေးတွေ့ရှိ ပါက ထိရောက်စွာအရေးယူ ဆောင်ရွက်သွားမည်ဖြစ်ကြောင်း သတိပေးနှိုးဆော် အပ်ပါသည်။

ယာဉ်စည်းကမ်းထိန်းသိမ်းရေးကြီးကြပ်မှုကော်မတီ



“ သတိပေးနှိုးဆော်ချက် ”

၂-၁၀-၂၀၀၃

မော်တော်ယာဉ်များပေါ်မှ အမှိုက်ပစ်ချခြင်း၊ ကွမ်းတံတွေးထွေးခြင်းများ တွေ့ရှိပါက ထိရောက်စွာ အရေးယူမည်ဖြစ်ကြောင်း သတိပေးနှိုးဆော် အပ်ပါသည်။

ယာဉ်စည်းကမ်းထိန်းသိမ်းရေးကြီးကြပ်မှုကော်မတီ

“ မော်တော်ဆိုင်ကယ်စီးနင်းသူများလိုက်နာရန် ”

၇-၁၁-၂၀၀၃

ရန်ကုန်မြို့တော် ဧည့်ပင်သာယာနယ်နိမိတ်အတွင်း အဇိဝ္ဗာနဆိုင်ရာ များမှ မော်တော်ဆိုင်ကယ်စီးနင်းသူများသည် မော်တော်ဆိုင်ကယ်စီး ဦးထုပ်ကို ဆောင်းလျက် ပေးသိုင်းကြီးကို သေချာစွာတပ်ဆင်ချည်နှောင်စီးနင်းကြရန်နှင့် ဆိုင်ကယ်စီးဦးထုပ်မဆောင်းဘဲ စီးနင်းသည်ကို စစ်ဆေးတွေ့ရှိပါက ထိထိရောက်ရောက် အရေးယူဆောင်ရွက်သွားမည်ဖြစ်ပါသည်။ ထို့အပြင် လိုင်စင်မဲ့ မော်တော်ဆိုင်ကယ်များစီးနင်းပါက မော်တော် ဆိုင်ကယ်ကို နိုင်ငံပိုင်အဖြစ် သိမ်းဆည်းပြီး စီးနင်းသူကိုလည်း ထိရောက်စွာ အရေးယူသွားမည်ဖြစ်ကြောင်း သတိပေးနှိုးဆော်အပ်ပါသည်။

ယာဉ်စည်းကမ်းထိန်းသိမ်းရေးကြီးကြပ်မှုကော်မတီ

“ သတိပေးနှိုးဆော်ချက် ”

၃၀-၉-၂၀၀၃

စည်းကမ်းမဲ့လမ်းကူးသူများအား ၂၀၀၃ ခုနှစ် ဧပြီလ (၁)ရက်နေ့မှ စတင်၍ စက်တင်ဘာလ (၃၀)ရက်နေ့အထိ ပညာပေးခြင်းလုပ်ငန်းများကို ဆောင်ရွက်ခဲ့ပြီးဖြစ်ပါသည်။

တစ်ချိန်တည်းတွင် စည်းကမ်းမဲ့ယာဉ်မောင်းများနှင့် အနှေးယာဉ်များကို လည်း ထိရောက်သော အထောက်အပံ့များ ဆောင်ရွက်လျက်ရှိပါသည်။ မော်တော် ယာဉ်မောင်းများနှင့် အနှေးယာဉ်စီးနင်းသူများသည် ယခုအခါ စည်းကမ်း လိုက်နာမှုများ တိုးတက်လာသည်ကို တွေ့ရှိရသော်လည်း ခြေလှုပ်သွားလာသူ များမှာ စည်းကမ်းနှင့်အညီ လိုက်နာမှုမရှိသေးကြောင်း တွေ့ရှိရသဖြင့် အောက်တိုဘာလ (၁)ရက်နေ့မှစ၍ ယာဉ်စည်းကမ်း တရားဗွဲ့များမှ ထိရောက် သော အထောက်အပံ့များ ဆောင်ရွက်သွားမည်ဖြစ်ပါသည်။

သို့ပါ၍ ခြေလှုပ်သွားလာသူများအနေဖြင့် လူကူးမည်ကားမှ သွားလာ ကြရန်၊ ခဲတံတားရှိသော နေရာများတွင် ခဲတံတားပေါ်မှ သွားလာကြရန်နှင့် ယာဉ်သွားလမ်းပေါ်မှ သွားလာခြင်း မပြုကြရန် သတိပေးနှိုးဆော်အပ်ပါသည်။

ယာဉ်စည်းကမ်းထိန်းသိမ်းရေးကြီးကြပ်မှုကော်မတီ

“ ယာဉ်မောင်းသူများလိုက်နာရန် ”

၁-၁၀-၂၀၀၃

ဟွန်းသံကင်းကင်းမဲ့ရုံများ၏ အောင်မြင်မှုများအရ အများပြည်သူ အကျိုးငှာ ခြောက်ဥက္ကလာပ၊ တောင်ဥက္ကလာပ၊ သယ်နားကွန်း၊ သာကေတနှင့် ခေါ်ပုံမြို့နယ်တို့အား ဟွန်းသံကင်းမဲ့ရုံအဖြစ် (၁-၁၀-၂၀၀၃) ရက်နေ့မှစတင်၍ တိုးခဲ့ သတ်မှတ်လိုက်သည်။

ယာဉ်စည်းကမ်းထိန်းသိမ်းရေးကြီးကြပ်မှုကော်မတီ

“ အနွေးယာဉ်စီးနင်းသူများ လိုက်နာရန် ”

၁၂-၇-၂၀၀၄

ရန်ကုန်မြို့တော်အတွင်း စီးနင်းသွားလာလျက်ရှိသည့် အနွေးယာဉ်များအား ၂၀၀၃ခုနှစ် ဇန်နဝါရီလမှစတင်၍ ထိရောက်စွာအရေးယူ ဆောင်ရွက်ခဲ့ပြီး အနွေးယာဉ်စီးနင်းသူများ လိုက်နာရန်အတွက်လည်း သတိပေးနှိုးဆော်ချက်များ အကြိမ်ကြိမ်ထုတ်ပြန်ခဲ့ပြီးဖြစ်ပါသည်။ ယခုအခါ အနွေးယာဉ်များသည် စည်းကမ်းဆိုးဖောက်မှုများ၊ ပပျောက်မသွားသေးကြောင်း၊ ယင်းတို့ကြောင့် ယာဉ်တိုက်မှုများလည်း မကြာခဏဖြစ်ပွားလျက်ရှိကြောင်း တွေ့ရှိရသဖြင့် စည်းကမ်းဆိုးဖောက်မှု (၃)ကြိမ်ဖြစ်ပါက အနွေးယာဉ်များအား နိုင်ငံတော်ပိုင်အဖြစ် သိမ်းဆည်းသွားမည်ဖြစ်ကြောင်း သတိပေးနှိုးဆော်အပ်ပါသည်။

ယာဉ်စည်းကမ်းထိန်းသိမ်းရေးကြီးကြပ်မှုကော်မတီ

“ ယာဉ်မောင်းသူများလိုက်နာရန် ”

၃-၈-၂၀၀၄

ရန်ကုန်မြို့တော်အတွင်း မောင်းနှင်သွားလာလျက်ရှိသော မော်တော်ယာဉ် မောင်းနှင်သူများသည် လိုင်စင်မဲ့မော်တော်ယာဉ်များ၊ အာမခံမထားသည့် ယာဉ်များ၊ သက်တမ်းလွန်၊ သက်တမ်းပြတ်ယာဉ်များ၊ ဖျက်သိမ်း ထားသည့် ယာဉ်အို/ယာဉ်ဟောင်းများအား အများပြည်သူတို့ဆိုင်ရာ လမ်းပေါ်တွင် မောင်းနှင်ခြင်း၊ စစ်ဆေးချိန်တွင် ယာဉ်မောင်းလိုင်စင်မပါဘဲ ယာဉ်ကို မောင်းနှင်ခြင်း၊ အမြန်နှုန်းကန့်သတ်ချက်ထက်ပို၍ အန္တရာယ်ဖြစ်လောက်အောင် အငမ်းမဲ့ မောင်းနှင်ခြင်းနှင့် မထိန်းသိမ်းနိုင်လောက်အောင် အရက်သေစာ မူးယစ်သောက်စား ယာဉ်မောင်းနှင်ခြင်းတို့အား စစ်ဆေးတွေ့ရှိပါက ထိရောက်စွာ အရေးယူဆောင်ရွက်သွားမည်ဖြစ်ကြောင်း သတိပေးနှိုးဆော်အပ်ပါသည်။

ယာဉ်စည်းကမ်းထိန်းသိမ်းရေးကြီးကြပ်မှုကော်မတီ

“ သတိပေးနှိုးဆော်ချက် ”

၁၃-၁၀-၂၀၀၄

ယာဉ်မတော်တဆမှုများဖြစ်ပွားရာတွင် ယာဉ်၏ထိုင်ခုံတွင်ထိုင်၍ မောင်းနှင်စီးနင်းသူများအနေဖြင့် ခါးပတ်မပတ်ကြ၍ မလိုလားအပ်သော ထိခိုက် ဒဏ်ရာရ သေဆုံးမှုများ ဖြစ်ခဲ့ကြရပါသည်။ သို့ပါ၍ ခါးပတ်ပါရှိသော ယာဉ်များ ပေါ်တွင် မောင်းနှင်စီးနင်းကြသူများအနေဖြင့် ခါးပတ်၊ ပတ်၍ စီးနင်းကြပါရန် သတိပေးနှိုးဆော်ပြီး ဖြစ်သော်လည်း ယနေ့အထိ လိုက်နာခြင်း မရှိကြောင်း တွေ့ရှိရသဖြင့် အလေးထားလိုက်နာဆောင်ရွက်ကြပါရန် ထပ်မံ သတိပေးနှိုးဆော်အပ်ပါသည်။

ယာဉ်စည်းကမ်းထိန်းသိမ်းရေးကြီးကြပ်မှုကော်မတီ

“ သတိပေးကြေငြာချက် ”

၁၉-၁၀-၂၀၀၄

ရန်ကုန်မြို့တော် ဧည့်ပင်သာယာနယ်နိမိတ်အတွင်းရှိ မြို့နယ်(၃၁)မြို့နယ် ကို ဟွန်းသံတင်းမဲ့ရုံအဖြစ် (၂၂-၄-၂၀၀၃) ရက်နေ့မှစတင်၍ တစ်ဆင့်ပြီး တစ်ဆင့် တိုးချဲ့သတ်မှတ်လာခဲ့ရာ ယခုအခါတွင် ဟွန်းသံဆူညံခြင်းမှ ဖျောက်တွယ်လာပြီ ဖြစ်ပါသည်။

သို့ရာတွင် အရေအတွက်အနည်းငယ်သော ယာဉ်မောင်းမှားမှား အကြောင်း အမျိုးမျိုးပြလျက်ဟွန်းတီးနေသည်ကို စစ်ဆေးတွေ့ရှိရပါသည်။ သို့ပါ၍ နိုင်ငံကြီးသားစိတ်ဓါတ်ဖြင့် ဟွန်းသံတင်းမဲ့ရုံအတွင်း မည်သည့် အကြောင်းနှင့်မျှ ဟွန်းမတီးကြရန် ထပ်မံသတိပေးနှိုးဆော်အပ်ပါသည်။

ယာဉ်စည်းကမ်းထိန်းသိမ်းရေးကြီးကြပ်မှုကော်မတီ

“ ယာဉ်မောင်းသူများလိုက်နာရန် ”

၁၉-၁၀-၂၀၀၄

မော်တော်ယာဉ်များ မောင်းနှင်နေစဉ် လက်ကိုင်တယ်လီဖုန်း (HAND PHONE) ပြောရင်းမောင်းနှင်ပါက ယာဉ်အန္တရာယ် ဖြစ်ပေါ်စေနိုင်ခြင်း၊ ယာဉ်ကို ထိန်းသိမ်းရန် ခက်ခဲခြင်းတို့ကြောင့် ယာဉ်မောင်းနေစဉ် (HAND PHONE) မပြောရန် သတိပေး နှိုးဆော်ထားပြီးဖြစ်သော်လည်း ယနေ့အထိ လိုက်နာခြင်း မရှိသဖြင့် အလေးထား လိုက်နာကြပါရန် ထပ်မံသတိပေးနှိုးဆော်အပ်ပါသည်။ (အထူးကြီး၍ ဖုန်းပြောရန် လိုအပ်ပါက လက်ကိုင်ဖုန်းအစား သီးခြား နားကြပ်ခွက်ဖြင့် ပြောဆိုသည့် HAND FREE ကိရိယာတပ်ဆင်၍ အသုံးပြု နိုင်ပါသည်။)

ယာဉ်စည်းကမ်းထိန်းသိမ်းရေးကြီးကြပ်မှုကော်မတီ

“ သတိပေးနှိုးဆော်ချက် ”

၁၄-၁၂-၂၀၀၄

ရန်ကုန်မြို့တော်အတွင်း မောင်းနှင်သွားလာလျက်ရှိသော မော်တော် ယာဉ်များအနက် တစ်ချို့မော်တော်ယာဉ်များသည် မီးခိုးအလွန်အကျွံ ထွက်ရှိ လျက် အများပြည်သူဆိုင်ရာ လမ်းများပေါ်တွင် မောင်းနှင်သွားလာနေသည်ကို တွေ့ရှိနေရပါသည်။ အဆိုပါ မီးခိုးအလွန်အကျွံထွက်သော မော်တော်ယာဉ်များ ကြောင့် ပတ်ဝန်းကျင်လေထုညစ်ညမ်းမှုဖြစ်သည့်အပြင် ပြည်သူများ၏ ကျန်းမာရေးကိုပါ ထိခိုက်နိုင်သဖြင့် မီးခိုးအလွန်အကျွံထွက်သော ယာဉ်များ အား စစ်ဆေးတွေ့ရှိပါက ထိရောက်စွာအရေးယူဆောင်ရွက်သွားမည် ဖြစ်ကြောင်း သတိပေးနှိုးဆော်အပ်ပါသည်။

ယာဉ်စည်းကမ်းထိန်းသိမ်းရေးကြီးကြပ်မှုကော်မတီ

“ သတိပေးနှိုးဆော်ချက် ”

၅-၄-၂၀၀၅

- (က) မြန်မာ့မြို့ရာယဉ်ကျေးမှုမဟာသင်္ကြန်ကာလအတွင်း ယာဉ်မောင်းများလိုက်နာရန်
  - (၁) မူးယစ်သောက်စားယာဉ်မမောင်းရ
  - (၂) အပျော်လွန်ကုဏ္ဍဝည်းကမ်းပဲ့ ပြိုင်မမောင်းရ လူမမောင်းရ
  - (၃) မော်တော်ယာဉ်၊ မော်တော်ဆိုင်ကယ်များတွင်အိပ်လေ့ရှိတ်ဖြုတ်မမောင်းရ
  - (၄) ယာဉ်နံပါတ်ပြားမပါရှိဘဲမမောင်းရ
  - (၅) ယာဉ်နံပါတ်အတူများ၊ အခြားယာဉ်နံပါတ်များတပ်ဆင်ခြင်းလုံးဝမပြုလုပ်ရ
  - (၆) ယာဉ်၏ဘေးတံခါးများ၊ နောက်ခုံးများဖြုတ်၍မောင်းနှင်ခြင်းမပြုရ
  - (၇) ယာဉ်မောင်းလိုင်စင်နှင့် ယာဉ်မှတ်ပုံတင်(ဦးတက်)မပါဘဲမမောင်းရ
  - (၈) ဖျက်သိမ်းထားသောယာဉ်အိုး၊ ယာဉ်ဟောင်းများနှင့် ပြုပြင်ဆင်ယာဉ်များမမောင်းရ
  - (၉) နိုင်ငံတကာအလံများ ယာဉ်တွင်တပ်ဆင်၍မောင်းနှင်ခြင်းမပြုရ
- (ခ) ဗွန်းသံကင်းမဲ့ရန်များအတွင်း ဗွန်းလုံးဝမတီးရ။
- (ဂ) ကုဏ္ဍလွန်ပါတတည်ဆဲဥပဒေအရ ထိရောက်စွာအရေးယူမည်။
- (ဃ) “ဆင့်ကြောင့် မြန်မာ့မြို့ရာ ယဉ်ကျေးမှု မဟာသင်္ကြန်ကို အကျဉ်းတန် ခညစ်နှိမ်ပါစေနှင့်” ။

ယာဉ်စည်းကမ်းထိန်းသိမ်းရေးကြီးကြပ်မှုကော်မတီ

“ ကုန်တင်ယာဉ်ကြီးများသတ်ဖြတ်ရန် ”

၁၃-၆-၂၀၀၅

ကုန်တင်ယာဉ်ကြီးများသည် ပစ္စည်းများတင်ဆောင်မောင်းနှင်ရာတွင် ဖြုတ်မကျစေရန်နှင့် ပတ်ဝန်းကျင် အန္တရာယ်မဖြစ်စေရန် လုံလောက်သော ကြိုတင်ကာကွယ်မှုများကို ပြုလုပ်မောင်းနှင်ရမည်ဖြစ်ပါသည်။ ကုန်သေတ္တာတင် ယာဉ်များသည် ယာဉ်ကြွေချိန်နှင့် ကုန်းတက်ချိန်တို့တွင် ကုန်သေတ္တာများ လျှော့မကျစေရန် (LOCK) ချိတ်ဖြင့် လေးဘက်လေးတန်စနစ်တကျ ချိတ်၍ သော်လည်းကောင်း၊ သစ်လုံးတင်ယာဉ်များသည် ဒေါက်တိုင်များပါရှိ သော်လည်း သတ်မှတ်သံကြိုးအနည်းဆုံး (၃)ကြိုးဖြင့် ဖြုတ်မကျစေရန် နိုင်ခန့်စွာ ဆွဲနှင်နှောင်၍ သော်လည်းကောင်း မောင်းနှင်ရမည်။ လိုက်နာခြင်း မရှိပါက တည်ဆဲဥပဒေအရ ထိရောက်စွာအရေးယူ ဆောင်ရွက်သွားမည် ဖြစ်ကြောင်း သတိပေးနှိုးဆော်အပ်ပါသည်။

ယာဉ်စည်းကမ်းထိန်းသိမ်းရေးကြီးကြပ်မှုကော်မတီ

“လမ်းမကြီးပေါ်တွင်ပော်တော်ယာဉ်များလိုက်နာရန်သတိပေးနှိုးဆော်ချက်”

၁၃-၆-၂၀၀၅

- လမ်းမကြီးများပေါ်တွင် အချို့ယာဉ်များသည် အမြန်မောင်းနှင်ရန် နှင့်ကျော်တက်ရန် သတ်မှတ်ထားသော လက်ဝဲအစွန်ယာဉ်ကြော ပေါ်တွင်စည်းကမ်းမလိုက်နာဘဲ အရှိန်ပြင်းပြင်းဖြင့် လမ်းပိတ်ဆို့ မောင်းနှင်နေကြောင်း တွေ့ရှိနေရပါသည်။
- သို့ပါ၍ လမ်းမကြီးများပေါ်တွင် ပြင်းပြင်းမောင်းလိုပါက လမ်း၏ ညာဘက်အစွန်ဆုံးယာဉ်ကြောတွင် မောင်းနှင်ရန်နှင့် မှန်မှန်မောင်းလို သောယာဉ်များ လမ်း၏ဒုတိယယာဉ်ကြောမှ မောင်းနှင်သွားရန် ဖြစ်ပါသည်။ လမ်း၏လက်ဝဲအစွန်ယာဉ်ကြောမှာ ရှေ့ယာဉ်အား ကျော်တက်လိုသောအခါအရှိန်ဖြင့် မောင်းနှင်ပြီး ကျော်လိုသော ကားနှင့် လွတ်ကင်းချိန်တွင် ဒုတိယယာဉ်ကြောအတွင်းသို့ပြန်လည် ဝင်ရောက် မောင်းနှင်သွားခြင်းဖြင့် ယာဉ်ကြောပိတ်ဆို့မှုမရှိဘဲ ယာဉ်များအလွယ်တကူ သွားလာနိုင်မည်ဖြစ်ပါသဖြင့် လမ်းမကြီး စည်းကမ်းများအားတိကျစွာ လိုက်နာသွားရန်လိုအပ်ပါသည်။
- လိုက်နာခြင်းမရှိပါက တည်ဆဲဥပဒေများအရ ထိရောက်စွာ အရေးယူ သွားမည်ဖြစ်ကြောင်း သတိပေးနှိုးဆော်အပ်ပါသည်။

ယာဉ်စည်းကမ်းထိန်းသိမ်းရေးကြီးကြပ်မှုကော်မတီ



“သတိပေးနှိုးဆော်ချက်”

၁၂-၉-၂၀၁၅

ပြည်တွင်းစစ်ပွဲရုန်များမှ ထုတ်လုပ်သည့် ယာဉ်များသည် ယာယီမှတ်ပုံတင် သက်တမ်းကာလအတွင်း မော်တော်ယာဉ်မှတ်ပုံတင်ခြင်းလုပ်ငန်းများ အပြီး ဆောင်ရွက်ရပါမည်။ အဆိုပါယာဉ်များ ယာယီမှတ်ပုံတင်သက်တမ်း ကျော်လွန်ပြီး အများပြည်သူဆိုင်ရာ လမ်းများပေါ်တွင် မောင်းနှင်နေကြောင်း စစ်ဆေးတွေ့ရှိ ပါက ထိရောက်စွာ အရေးယူဆောင်ရွက်သွားမည်ဖြစ်ကြောင်း သတိပေးနှိုးဆော် အပ်ပါသည်။

ယာဉ်စည်းကမ်းထိန်းသိမ်းရေးကြီးကြပ်မှုဌာနမှတော်မူ

“ ယာဉ်မောင်းသူများလိုက်နာရန် ”

၂၅-၉-၂၀၁၅

ရန်ကုန်မြို့တော်အတွင်း မောင်းနှင်သွားလာလျက်ရှိသော ယာဉ် မောင်းသူများသည် လူကူးမျဉ်းကွားမရောက်မီ ယာဉ်ကိုအရှိန်လျော့မောင်းနှင် ရန်နှင့် မီးဖွင့် လမ်းဆုံများအနီးအရောက်တွင်လည်း ယာဉ်ကိုအရှိန်လျော့ မောင်းနှင်ရန် လိုအပ်ပါသည်။ လူကူးမျဉ်းကွားများတွင် လမ်းကူးနေသူများ ရှိပါက ယာဉ်အားရပ်တန့်ပေးရမည်။ ရပ်တန့်မပေးဘဲ အတင်းဝင်ရောက် မောင်းနှင်ပါက ထိရောက်စွာ အရေးယူဆောင်ရွက်သွားမည် ဖြစ်ကြောင်း သတိပေးနှိုးဆော်အပ်ပါသည်။

ယာဉ်စည်းကမ်းထိန်းသိမ်းရေးကြီးကြပ်မှုဌာနမှတော်မူ

" သတိပေးနှိုးဆော်ချက် "

၆-၁၀-၂၀၀၅

ယာဉ်မတော်တဆဖြစ်ပွားမှုများအားလေ့လာရာတွင် ယာဉ်မောင်းသူ တို့၏ပေါ့ဆမှုကြောင့် ဖြစ်ပွားသကဲ့သို့ လမ်းအသုံးပြုသူ (ခြေကျင်သွားလာသူ) များ၏ စည်းကမ်းမလိုက်နာမှုများကြောင့်လည်း ဖြစ်ပွားခဲ့သည်ကိုတွေ့ရှိရပါ သည်။

လမ်းဆုံမီးပွိုင့်နှင့်လူကူးမျဉ်းကူးတို့တွင် ယာဉ်များအတွက် မီးစိမ်း ထားချိန်တွင် လမ်းသွားလမ်းလာများအနေဖြင့် လမ်းဖြတ်ကူးခြင်းမပြုဘဲ စောင့်ဆိုင်းရန်နှင့် ယာဉ်များမှလည်း လမ်းဆုံ မီးပွိုင့်နှင့် လူကူးမျဉ်းကူးတို့တွင် အပျော်လျှော့မောင်းနှင်ရန် လိုအပ်ပါသည်။

လမ်းအသုံးပြုသူ(ခြေကျင်သွားလာသူ)များအနေဖြင့်လည်း လူကူး မျဉ်းကူးများမှသာ အချက်ပြထိန်းသိမ်းမှုအတိုင်း ဝန်တကျလမ်းဖြတ်ကူး ကြရန်နှင့် အချက်ပြထိန်းသိမ်းမှုမရှိသော နေရာများမှလမ်းကူးပါက "ဘယ်ကြည့် ညာကြည့် ဘယ်ပြန်ကြည့် ညာပြန်ကြည့်လမ်းရှင်းမှကူး" ဝန်ဖြင့်သွားလာကြ ပါရန် သတိပေးနှိုးဆော်အပ်ပါသည်။

ယာဉ်စည်းကမ်းထိန်းသိမ်းရေးကြီးကြပ်မှုကော်မတီ



# “ သတိပေးနှိုးဆော်ချက် ”

၆. ၇. ၂၀၀၆

ယာဉ်စည်းကမ်း၊ လမ်းစည်းကမ်းချိုးဖောက်ပြီး ယာဉ်မတော်တဆ မှုများဖြစ်ပွားကာ ယာဉ်မောင်းများ မောင်းနှင်ထွက်ပြေးလွှတ်ပို့ကြောင်း တွေ့ရှိရပါသည်။ သို့ဖြစ်ပါ၍ ယာဉ်မတော်တဆမှုများ ဖြစ်ပွားကြောင်း တွေ့ရှိပါက ယာဉ်နံပါတ်အမျိုးအစား အရောင်ဖြစ်ပွားရာနေရာ၊ အချိန် များ မှတ်သားပြီး ဧကန်ဖော်ပြပါ ဖုန်းနံပါတ်များသို့ အကြောင်းကြား ပေးနိုင်ပါရန် သတိပေးနှိုးဆော်အပ်ပါသည်။

(က) ရန်ကုန်တိုင်းမဲတပ်ဖွဲ့ ဖွဲ့စည်းရေး - ၁၉၉၉

(ခ) ကြီးမဲကြေးနန်းနှင့်ယာဉ်ထိန်းတပ်ဖွဲ့ ဖွဲ့စည်းရေး

၂၉၁၂၈၄၊ ၂၉၁၂၈၅၊ ၂၉၂၂၈၈

လိုင်းခွဲ(၄၃) - ၂၉၆၄၅၄၊ ၂၀၁၇၇၉

ယာဉ်စည်းကမ်းထိန်းသိမ်းရေးကြီးကြပ်မှုကော်မတီ

ပညာပေးဇာတ်လမ်းတိုများ

စဉ်	ဇာတ်ကားအမည်	ဝါရိုက်တာ	သရုပ်ဆောင်များ	ကြာချိန်
၁	အားဆေး	စောစန္ဒာလှိုင်	မိုင်းဆောင်းထိမ်းမြင့်လွန်း	
၂	အားနာလိုက်တာ	•	မောင်နန်းထလျာလှိုင်	
၃	အလျော်အစား	ကျော်စောလင်း	ခင်ပိုင်၊ ငြိမ်းခိုင်၊ ကောင်းကျော် ထက်ထက်၊ မွဲဒိုင်၊ ခင်သန်းစွယ် ငွေစင်လွန်း	၁၂၆မိနစ်
၄	လွန်းသံ	သက်ထင်	•	၄၇ စက္ကန့်
၅	မူလရွှင်မဟောင်းနဲ့ မဟောင်းစုန်မပူနဲ့	•	လှမင်းသု၊ သုတ်သာ၊ ဝိမ်းဝိမ်း	၁၆မိနစ် စက္ကန့်
၆	ဆွေမျိုးဘော်ပေမယ်	•	ဥမုဟူတင်လင်း	၁၁၀မိနစ်
၇	ထန်ဖိုး	•	ညီညီနေနိုက်၊ လှိုင်ဖြူဖြူလွန်း မင်းထုပ်ဖိုး၊ မြတ်ကေသီဆောင်	၁၆မိနစ် ၅ စက္ကန့်
၈	သဲဒီမှာမေတ္တုတကသိ	မင်းထုပ်ဖိုး	မင်းထုပ်ဖိုး၊ မြတ်ကေသီဆောင် နှင်းဝတ်စည်ဆောင်၊ သုတ်ပြာကျော်	၅၆မိနစ် ၂၀စက္ကန့်
၉	အလဲလဲအတော့ကိုင်ပြပါ	•	ဇွဲနိုင်ဝင်း၊ ရတနာခင်	၈၆မိနစ် ၅စက္ကန့်
၁၀	နင်ကြည့်မင်းဝါ	•	မင်းထုပ်ဖိုး၊ ခင်ပိုင်ပိုင်	၅၆မိနစ် ၂၀စက္ကန့်
၁၁	မိတ်ဆွေရည်းကမ်းမျိုးသီခွင်)	•	ကျသိုလ်စန္ဒာဝင်း၊ ပပဝင်းခင်	၅၆မိနစ် ၅စက္ကန့်
၁၂	အမေ့ကြီးလို့ပါ	•	ခင်လှိုင်ခင်ခွဲနဲ့ဗု	၂၆မိနစ် ၅စက္ကန့်
၁၃	အနိုင်အမှတ်	•	ပီမီကောင်မြတ်	၁၆မိနစ် ၅စက္ကန့်
၁၄	မောင်ပြန်ဟပ်ခြင်း	•	ကျသိုလ်၊ မင်းထုပ်ဖိုး၊ ကြည်ပိုင်(KC)	၅၆မိနစ် ၅စက္ကန့်
၁၅	ခွန်သောပြေခွန်သောရေ	•	ရာဇာနေဝင်း၊ ခိုင်နှင်းဝေ	၆၆မိနစ် ၄စက္ကန့်
၁၆	မွှော်သူမမောစေခွင်	•	မိုးသီဟာဆုပန်၊ လှာနန်းထလျာလှိုင်	၁၆မိနစ် ၂၀စက္ကန့်
၁၇	မနိုင်းသောအမှတ်	•	ဟက်ဟက်ဇင်၊ မဲထက်ပိုင်၊ သင်ကြည်	၁၆မိနစ် ၃၀စက္ကန့်
၁၈	ရည်ကမ်းလိုက်နာအထက်လှာ	•	ကျော်မဲဆောင်၊ မော်ဝင်းမောင်	၁၆မိနစ် ၅စက္ကန့်
၁၉	သင်္ဘောပျံအသိမြဲမြင်	•	မော့(စ်)ဆွန်သူ၊ လင်းစာနည်မော်လှိုင် ဝိမယ်မမဲမောင်၊ ဘုန်းလွင်၊ ဘုန်းနီလွန်း မြတ်ကေသီဆောင်၊ ရတနာခင် ကြည်ပိုင်၊ ဆောင်းနှင်း၊ ဝေဖိုးစန္ဒရည် အိုင်းစုန်လေး၊ မြင့်စိုင်း၊ မိုင်းသိန်း	၁၆မိနစ် ၂၀စက္ကန့်

ပညာပေးဇာတ်လမ်းတို့များ

စဉ်	ဇာတ်ကားအမည်	ဝါရိုက်တာ	သရုပ်ဆောင်များ	ကြာချိန်
၂၁	ပေါင်ပေါ် ကျတဲ့မီး	မောင်မောင် မြင့်လွင် နှင့် မင်းသုဝိန်း	အကယ်ခမီ ခဲအောင် အကယ်ခမီ ထွန်းထွန်းနိုင် ညိုညိုမင်းထက် သုန်းကျွန်း ကျော်သူအောင် တန်ဖိုထွန်း ဝိုင်းစုနိုင်သိန်း	